



แผนพัฒนาท้องถิ่น (พ.ศ.2566-2570)
แก้ไข ครั้งที่ 1/2566

องค์การบริหารส่วนตำบลโคกทราย
อำเภอป่าบอน จังหวัดพัทลุง

โทรศัพท์/โทรสาร 0-7467-6539

www.facebook.com/อบต.โคกทราย



ประกาศองค์การบริหารส่วนตำบลโคกทราย
เรื่อง ประกาศใช้แผนพัฒนาท้องถิ่น (พ.ศ.๒๕๖๖ - ๒๕๗๐) แก้ไข ครั้งที่ ๑/๒๕๖๖
องค์การบริหารส่วนตำบลโคกทราย

.....

ตามที่ กระทรวงมหาดไทย ได้แจ้งให้องค์กรปกครองส่วนท้องถิ่น แก้ไขแผนพัฒนาท้องถิ่น (พ.ศ.๒๕๖๖-๒๕๗๐) ให้เสร็จภายใน ๑๒๐ วัน นับแต่วันประกาศใช้แผนพัฒนาเศรษฐกิจและสังคมแห่งชาติ ฉบับที่ ๑๓ ในราชกิจจานุเบกษา ดังนั้น องค์การบริหารส่วนตำบลโคกทราย ได้จัดทำแผนพัฒนาท้องถิ่น (พ.ศ. ๒๕๖๖ - ๒๕๗๐) แก้ไข ครั้งที่ ๑/๒๕๖๖ ตามระเบียบกระทรวงมหาดไทยว่าด้วยการจัดทำแผนพัฒนาของ องค์กรปกครองส่วนท้องถิ่น พ.ศ.๒๕๔๘ แก้ไขเพิ่มเติม (ฉบับที่ ๒) พ.ศ.๒๕๕๙ (ฉบับที่ ๓) พ.ศ.๒๕๖๑ ข้อ ๔ และข้อ ๒๑ โดยได้รับความเห็นชอบจากผู้บริหารท้องถิ่นแล้ว นั้น

อาศัยอำนาจตามความในหมวดที่ ๕ ข้อ ๒๑ แห่งระเบียบกระทรวงมหาดไทยว่าด้วยการ จัดทำแผนขององค์กรปกครองส่วนท้องถิ่น พ.ศ.๒๕๔๘ แก้ไขเพิ่มเติม (ฉบับที่ ๒) พ.ศ.๒๕๕๙ (ฉบับที่ ๓) พ.ศ. ๒๕๖๑ จึงขอประกาศใช้แผนพัฒนาท้องถิ่น พ.ศ.๒๕๖๖ - ๒๕๗๐ แก้ไข ครั้งที่ ๑/๒๕๖๖ เพื่อใช้เป็นแนวทางใน การพัฒนาในปีงบประมาณ พ.ศ. ๒๕๖๖ - ๒๕๗๐ ต่อไป รายละเอียดตามเอกสารที่แนบมาพร้อมนี้

จึงประกาศให้ทราบโดยทั่วกัน

ประกาศ ณ วันที่ ๒๘ กุมภาพันธ์ พ.ศ.๒๕๖๖

(นายเดชน์ทีปต์ ขาวทอง)

นายกองค์การบริหารส่วนตำบลโคกทราย

คำนำ

ตามที่ องค์การบริหารส่วนตำบลโคกทราย ได้อนุมัติและประกาศใช้แผนพัฒนาท้องถิ่น (พ.ศ.2566-2570) เมื่อวันที่ 30 กันยายน 2564 เพื่อใช้เป็นกรอบแนวทางในการจัดทำงบประมาณรายจ่ายประจำปี งบประมาณรายจ่ายเพิ่มเติม เงินสะสมหรือเงินอุดหนุนจากรัฐบาล นั้น

ในการนี้ องค์การบริหารส่วนตำบลโคกทราย มีความจำเป็นที่จะดำเนินการจัดทำแผนพัฒนาท้องถิ่น (พ.ศ.2566-2570) แก้ไขครั้งที่ 1/2566 ซึ่งการแก้ไขเพื่อให้เป็นไปตามหนังสือกระทรวงมหาดไทย ที่ มท 0810.3/ว 6086 ลงวันที่ 19 สิงหาคม 2565 เรื่อง ชักซ้อมแนวทางปฏิบัติการใช้แผนพัฒนาท้องถิ่นขององค์กรปกครองส่วนท้องถิ่นเพื่อจัดทำบริการสาธารณะหรือกิจกรรมสาธารณะ ได้แจ้งให้องค์กรปกครองส่วนท้องถิ่นนำเหตุผลในแผนพัฒนาเศรษฐกิจและสังคมแห่งชาติ ฉบับที่ 13 มาจัดทำรายละเอียดที่มีความสอดคล้องหรือเชื่อมโยงกับยุทธศาสตร์ชาติ 20 ปี แผนพัฒนาจังหวัด/กลุ่มจังหวัด/ภาค ยุทธศาสตร์การพัฒนาขององค์กรปกครองส่วนท้องถิ่นในเขตจังหวัด และยุทธศาสตร์องค์กรปกครองส่วนท้องถิ่น ในส่วนที่ 2 ยุทธศาสตร์ขององค์กรปกครองส่วนท้องถิ่น และส่วนที่ 3 การนำแผนพัฒนาท้องถิ่นไปสู่การปฏิบัติ โดยเป็นอำนาจของผู้บริหารท้องถิ่นในการดำเนินการตามระเบียบกระทรวงมหาดไทยว่าด้วยการจัดทำแผนพัฒนาขององค์กรปกครองส่วนท้องถิ่น พ.ศ. 2548 และที่แก้ไขเพิ่มเติม ข้อ 4 และ ข้อ 21 มาดำเนินการโดยอนุโลมและให้ใช้เป็นการแก้ไขแผนพัฒนาท้องถิ่น ทั้งนี้ให้ดำเนินการแล้วเสร็จภายใน 120 วันนับแต่วันประกาศในราชกิจจานุเบกษา กรณีองค์กรปกครองส่วนท้องถิ่นไม่อาจดำเนินการแล้วเสร็จตามเวลาที่กำหนดดังกล่าวให้ผู้บริหารท้องถิ่นดำเนินการตามที่เห็นสมควรและให้นำแนวทางการดำเนินงานตามหนังสือกระทรวงมหาดไทย ที่ มท 0810.3/ว 1239 ลงวันที่ 21 กุมภาพันธ์ 2565 มาเป็นแนวทางในการปฏิบัติด้วย และปัจจุบันได้มีประกาศใช้แผนพัฒนาเศรษฐกิจและสังคมแห่งชาติ ฉบับที่ 13 (พ.ศ.2566 – 2570) ในราชกิจจานุเบกษา เมื่อวันที่ 1 พฤศจิกายน 2565

ดังนั้น องค์การบริหารส่วนตำบลโคกทราย จึงได้จัดทำแผนพัฒนาท้องถิ่น (พ.ศ.2566-2570) แก้ไขครั้งที่ 1/2566 ซึ่งการแก้ไข หมายถึงการแก้ไขโครงการพัฒนาในแผนพัฒนาท้องถิ่นโดยไม่ทำให้วัตถุประสงค์ สำคัญสำคัญเดิมเปลี่ยนแปลงไป ดังนั้นเพื่อให้การปฏิบัติงานขององค์การบริหารส่วนตำบลโคกทรายมีประสิทธิภาพยิ่งขึ้น สามารถตอบสนองและแก้ไขปัญหาความต้องการของประชาชน และเอื้ออำนวยต่อการปฏิบัติหน้าที่ขององค์การบริหารส่วนตำบล ซึ่งจะก่อให้เกิดประโยชน์ในการพัฒนาองค์การบริหารส่วนตำบลต่อไป ในการนี้ องค์การบริหารส่วนตำบลโคกทราย ขอขอบพระคุณผู้ที่มีส่วนเกี่ยวข้องในการจัดทำแผนพัฒนาท้องถิ่น (พ.ศ.2566 – 2570) แก้ไขครั้งที่ 1/2566 ให้สำเร็จลุล่วง จึงขอขอบคุณมา ณ โอกาสนี้

อบต.โคกทราย

สารบัญ

ส่วนที่ 1	บทนำ	1
ส่วนที่ 2	ยุทธศาสตร์การพัฒนางค์กรปกครองส่วนท้องถิ่น	3
ส่วนที่ 3	การนำแผนพัฒนาท้องถิ่นไปสู่การปฏิบัติ	38
	บัญชีสรุปโครงการพัฒนา (ผ.01)	46
	บัญชีสรุปโครงการพัฒนาที่นำมาจากแผนพัฒนาหมู่บ้านและแผนชุมชน (ผ.01/1)	50
	รายละเอียดโครงการพัฒนาขององค์กรปกครองส่วนท้องถิ่น	52
	ยุทธศาสตร์ที่ 1 การเสริมสร้างความมั่นคง (ผ.02)	53
	ยุทธศาสตร์ที่ 2 การพัฒนาโครงสร้างพื้นฐานและระบบโลจิสติกส์ (ผ.02)	59
	ยุทธศาสตร์ที่ 3 การสร้างความเข้มแข็งภาคเกษตรและระบบเศรษฐกิจ (ผ.02)	85
	ยุทธศาสตร์ที่ 4 การพัฒนาและเสริมสร้างศักยภาพทรัพยากรมนุษย์ (ผ.02)	87
	ยุทธศาสตร์ที่ 5 การส่งเสริม ศาสนา ศิลปะ ประเพณีวัฒนธรรมและ ภูมิปัญญาท้องถิ่น (ผ.02)	107
	ยุทธศาสตร์ที่ 6 การพัฒนาทรัพยากรธรรมชาติและสิ่งแวดล้อม (ผ.02)	109
	ยุทธศาสตร์ที่ 7 การพัฒนาประสิทธิภาพการบริหารจัดการ องค์กรปกครองส่วนท้องถิ่น (ผ.02)	116
	รายละเอียดโครงการพัฒนาที่นำมาจากแผนพัฒนาหมู่บ้าน	129
	ยุทธศาสตร์ที่ 1 การเสริมสร้างความมั่นคง (ผ.02/1)	130
	ยุทธศาสตร์ที่ 2 การพัฒนาโครงสร้างพื้นฐานและระบบโลจิสติกส์ (ผ.02/1)	132
	ยุทธศาสตร์ที่ 3 การสร้างความเข้มแข็งภาคเกษตรและระบบเศรษฐกิจ (ผ.02/1)	136
	ยุทธศาสตร์ที่ 4 การพัฒนาและเสริมสร้างศักยภาพทรัพยากรมนุษย์ (ผ.02/1)	138
	ยุทธศาสตร์ที่ 6 การพัฒนาทรัพยากรธรรมชาติและสิ่งแวดล้อม (ผ.02/1)	141
	ยุทธศาสตร์ที่ 7 การพัฒนาประสิทธิภาพการบริหารจัดการ องค์กรปกครองส่วนท้องถิ่น (ผ.02/1)	145
	รายละเอียดโครงการที่เกินศักยภาพของอปท.ที่ใช้สำหรับการประสานแผนพัฒนาท้องถิ่น (แบบ ผ.02/2)	146
	ยุทธศาสตร์ที่ 1 การเสริมสร้างความมั่นคง (ผ.02/2)	147
	ยุทธศาสตร์ที่ 2 การพัฒนาโครงสร้างพื้นฐานและระบบโลจิสติกส์ (ผ.02/2)	149
	ยุทธศาสตร์ที่ 7 การพัฒนาประสิทธิภาพการบริหารจัดการ องค์กรปกครองส่วนท้องถิ่น (ผ.02/2)	165
	บัญชีครุภัณฑ์ (แบบ ผ.03)	167



ส่วนที่ 1

บทนำ

เหตุผลและความจำเป็นในการจัดทำแผนพัฒนาท้องถิ่น (พ.ศ.2566-2570) แก้ไข ครั้งที่ 1/2566

ตามที่ องค์การบริหารส่วนตำบลโคกทราย ได้ประกาศใช้แผนพัฒนาท้องถิ่น (พ.ศ.2566-2570) ไปแล้วเมื่อวันที่ 30 กันยายน 2564 นั้น

หนังสือกระทรวงมหาดไทย ที่ มท 0810.3/ว 6086 ลงวันที่ 19 สิงหาคม 2565 เรื่อง ชักซ้อมแนวทางปฏิบัติการใช้แผนพัฒนาท้องถิ่นขององค์กรปกครองส่วนท้องถิ่นเพื่อจัดทำบริการสาธารณะหรือกิจกรรมสาธารณะ ได้แจ้งให้องค์กรปกครองส่วนท้องถิ่นนำหมุดหมายในแผนพัฒนาเศรษฐกิจและสังคมแห่งชาติ ฉบับที่ 13 มาจัดทำรายละเอียดที่มีความสอดคล้องหรือเชื่อมโยงกับยุทธศาสตร์ชาติ 20 ปี แผนพัฒนาจังหวัด/กลุ่มจังหวัด/ภาค ยุทธศาสตร์การพัฒนาขององค์กรปกครองส่วนท้องถิ่นในเขตจังหวัด และยุทธศาสตร์องค์กรปกครองส่วนท้องถิ่น ในส่วนที่ 2 ยุทธศาสตร์ขององค์กรปกครองส่วนท้องถิ่น และส่วนที่ 3 การนำแผนพัฒนาท้องถิ่นไปสู่การปฏิบัติ โดยเป็นอำนาจของผู้บริหารท้องถิ่นในการดำเนินการตามระเบียบกระทรวงมหาดไทยว่าด้วยการจัดทำแผนพัฒนาขององค์กรปกครองส่วนท้องถิ่น พ.ศ. 2548 และที่แก้ไขเพิ่มเติม ข้อ 4 และ ข้อ 21 มาดำเนินการโดยอนุโลมและให้ใช้เป็นการแก้ไขแผนพัฒนาท้องถิ่น ทั้งนี้ ให้ดำเนินการแล้วเสร็จภายใน 120 วันนับแต่วันประกาศในราชกิจจานุเบกษา กรณีองค์กรปกครองส่วนท้องถิ่นไม่อาจดำเนินการแล้วเสร็จตามเวลาที่กำหนดดังกล่าวให้ผู้บริหารท้องถิ่นดำเนินการตามที่เห็นสมควรและให้นำแนวทางการดำเนินงานตามหนังสือกระทรวงมหาดไทย ที่ มท 0810.3/ว 1239 ลงวันที่ 21 กุมภาพันธ์ 2565 มาเป็นแนวทางในการปฏิบัติด้วย และปัจจุบันได้มีประกาศใช้แผนพัฒนาเศรษฐกิจและสังคมแห่งชาติ ฉบับที่ 13 (พ.ศ.2566 – 2570) ในราชกิจจานุเบกษา เมื่อวันที่ 1 พฤศจิกายน 2565

ดังนั้น เพื่อให้การแก้ไขแผนพัฒนาท้องถิ่น (พ.ศ. 2566 – 2570) เป็นไปด้วยความถูกต้องตามระเบียบและหนังสือกระทรวงมหาดไทยดังกล่าว องค์การบริหารส่วนตำบลโคกทราย จึงได้จัดทำแผนพัฒนาท้องถิ่น (พ.ศ.2566 – 2570) แก้ไข ครั้งที่ 1/2566

วัตถุประสงค์ในการจัดทำแผนพัฒนาท้องถิ่น

1. เพื่อให้องค์การบริหารส่วนตำบลโคกทรายใช้เป็นกรอบแนวทางการจัดทำงบประมาณรายจ่ายประจำปี งบประมาณรายจ่ายเพิ่มเติม เงินสะสมหรือเงินอุดหนุนจากรัฐบาล
2. เพื่อแสดงแนวทางการพัฒนาในช่วงเวลาห้าปีที่มีความสอดคล้องและสามารถสนองตอบต่อยุทธศาสตร์การพัฒนาได้อย่างมีประสิทธิภาพ โดยสอดคล้องกับการดำเนินงานอันจะนำมาซึ่งประโยชน์โดยรวมต่อประชาชนในพื้นที่

ขั้นตอนในการจัดทำแผนพัฒนาท้องถิ่น

ประกอบด้วย 2 ขั้นตอน ดังนี้

ขั้นตอนที่ 1 เจ้าหน้าที่ผู้รับผิดชอบดำเนินการจัดทำร่างแผนพัฒนาท้องถิ่นที่แก้ไข เพื่อเสนอผู้บริหารท้องถิ่น

ขั้นตอนที่ 2 ผู้บริหารท้องถิ่นพิจารณาอนุมัติร่างแผนพัฒนาท้องถิ่นที่แก้ไข และประกาศใช้ แผนพัฒนาท้องถิ่นที่แก้ไข แล้วปิดประกาศให้ประชาชนทราบโดยเปิดเผยไม่น้อยกว่าสามสิบวันนับแต่วันที่ ผู้บริหารท้องถิ่นประกาศใช้ และแจ้งสภาท้องถิ่นเพื่อทราบ แจ้งให้ผู้ว่าราชการจังหวัด นายอำเภอ หน่วยงาน ต่างๆ ที่เกี่ยวข้อง

ประโยชน์ในการจัดทำแผนพัฒนาท้องถิ่น

1. เป็นเครื่องมือสำคัญที่จะทำให้องค์การบริหารส่วนตำบลโคกทรายมีกรอบในการจัดงบประมาณ รายจ่ายประจำปี งบประมาณรายจ่ายเพิ่มเติม เงินสะสมหรือเงินอุดหนุนจากรัฐบาล
2. เป็นเครื่องมือที่ใช้ในการบริหารงานด้านทรัพยากรขององค์กรปกครองส่วนท้องถิ่นที่มีอย่างจำกัด ทั้งงบประมาณ บุคลากร วัสดุอุปกรณ์ ฯลฯ เพื่อใช้เป็นแนวทางสำหรับการบริหารงานให้เป็นไปได้ด้วยความ ถูกต้องและสอดคล้องกับการดำเนินงานตามโครงการที่มีความจำเป็นต้องแก้ไขให้สามารถปฏิบัติงานได้อย่างมี ประสิทธิภาพและประสิทธิผลอันจะนำมาซึ่งประโยชน์สุขต่อประชาชนโดยรวมเป็นสำคัญ

ส่วนที่ 2

ยุทธศาสตร์องค์กรปกครองส่วนท้องถิ่น

ส่วนที่ 2

ยุทธศาสตร์องค์กรปกครองส่วนท้องถิ่น

(1) ความสัมพันธ์ระหว่างแผนพัฒนาระดับมหภาค

1) แผนยุทธศาสตร์ชาติ 20 ปี (พ.ศ.2561-2580)

วิสัยทัศน์

“ประเทศไทยมีความมั่นคง มั่งคั่ง ยั่งยืน

เป็นประเทศพัฒนาแล้ว ด้วยการพัฒนาตามหลักปรัชญาของเศรษฐกิจพอเพียง”

1. ยุทธศาสตร์ ด้านความมั่นคง

- 1.1 การรักษาความสงบภายในประเทศ
- 1.2 การป้องกันและแก้ไขปัญหาที่มีผลกระทบต่อความมั่นคง
- 1.3 การพัฒนาศักยภาพของประเทศให้พร้อมเผชิญภัยคุกคามที่กระทบต่อความมั่นคงของชาติ
- 1.4 การบูรณาการความร่วมมือด้านความมั่นคงกับอาเซียนและนานาชาติ
- 1.5 การพัฒนากลไกการบริหารจัดการความมั่นคงแบบองค์รวม

2. ยุทธศาสตร์ ด้านการสร้างความสามารถในการแข่งขัน

- 2.1 การเกษตรสร้างมูลค่า
- 2.2 อุตสาหกรรมและบริการแห่งอนาคต
- 2.3 สร้างความหลากหลายด้านการท่องเที่ยว
- 2.4 โครงสร้างพื้นฐาน เชื่อมไทย เชื่อมโลก
- 2.5 พัฒนาเศรษฐกิจบนพื้นฐานผู้ประกอบการยุคใหม่

3. ยุทธศาสตร์ ด้านการพัฒนาและเสริมสร้างศักยภาพทรัพยากรมนุษย์

3.1 การปรับเปลี่ยนค่านิยมและวัฒนธรรม มุ่งเน้นให้สถาบันทางสังคมร่วมปลูกฝังค่านิยมและวัฒนธรรมที่พึงประสงค์

- 3.2 การพัฒนาศักยภาพคนตลอดช่วงชีวิต
- 3.3 ปฏิรูปกระบวนการเรียนรู้ที่ตอบสนองต่อการเปลี่ยนแปลงในศตวรรษที่ 21
- 3.4 การตระหนักถึงพหุปัญญาของมนุษย์ที่หลากหลาย
- 3.5 การเสริมสร้างให้คนไทยมีสุขภาพที่ดีครอบคลุมทั้งด้านกาย ใจ สติปัญญา และสังคม
- 3.6 การสร้างสภาพแวดล้อมที่เอื้อต่อการพัฒนาและเสริมสร้างศักยภาพทรัพยากรมนุษย์
- 3.7 การเสริมสร้างศักยภาพการกีฬาในการสร้างคุณค่าทางสังคมและพัฒนาประเทศ

4. ยุทธศาสตร์ ด้านการสร้างโอกาสและความเสมอภาคทางสังคม

- 4.1 การลดความเหลื่อมล้ำ สร้างความเป็นธรรมในทุกมิติ
- 4.2 การกระจายศูนย์กลางความเจริญทางเศรษฐกิจ สังคมและเทคโนโลยี
- 4.3 การเสริมสร้างพลังทางสังคม
- 4.4 การเพิ่มขีดความสามารถของชุมชนท้องถิ่นในการพัฒนาการพึ่งตนเองและการจัดการตนเอง

5. ยุทธศาสตร์ ด้านการสร้างการเติบโตบนคุณภาพชีวิตที่เป็นมิตรกับสิ่งแวดล้อม

- 5.1 สร้างการเติบโตอย่างยั่งยืนบนสังคมเศรษฐกิจสีเขียว
- 5.2 สร้างการเติบโตอย่างยั่งยืนบนสังคมเศรษฐกิจภาคทะเล
- 5.3 สร้างการเติบโตอย่างยั่งยืนบนสังคมที่เป็นมิตรต่อสภาพภูมิอากาศ
- 5.4 พัฒนาพื้นที่เมือง ชนบท เกษตรกรรมและอุตสาหกรรมเชิงนิเวศ มุ่งเน้นความเป็นเมืองที่เติบโตอย่างต่อเนื่อง
- 5.5 พัฒนาความมั่นคงน้ำ พลังงาน และเกษตรที่เป็นมิตรต่อสิ่งแวดล้อม
- 5.6 ยกระดับกระบวนการตัดสินใจเพื่อกำหนดอนาคตประเทศ

6. ยุทธศาสตร์ ด้านการปรับสมดุลและพัฒนาระบบการบริหารจัดการภาครัฐ

- 6.1 ภาครัฐที่ยึดประชาชนเป็นศูนย์กลางตอบสนองความต้องการ และให้บริการอย่างสะดวก รวดเร็ว โปร่งใส
- 6.2 ภาครัฐบริหารงานแบบบูรณาการโดยมียุทธศาสตร์ชาติเป็นเป้าหมาย และเชื่อมโยงการพัฒนาในทุกระดับ ทุกประเด็น ทุกภารกิจและทุกพื้นที่
- 6.3 ภาครัฐมีขนาดเล็กกลางเหมาะสมกับภารกิจ ส่งเสริมให้ประชาชนและทุกภาคส่วนมีส่วนร่วมในการพัฒนาประเทศ
- 6.4 ภาครัฐมีความทันสมัย
- 6.5 บุคลากรภาครัฐเป็นคนดีและเก่ง ยึดหลักคุณธรรม จริยธรรม มีจิตสำนึก มีความสามารถสูง มุ่งมั่นและเป็นมืออาชีพ
- 6.6 ภาครัฐมีความโปร่งใส ปลอดการทุจริตและประพฤติมิชอบ
- 6.7 กฎหมายมีความสอดคล้องเหมาะสมกับบริบทต่างๆ และมีเท่าที่จำเป็น
- 6.8 กระบวนการยุติธรรมเคารพสิทธิมนุษยชนและปฏิบัติต่อประชาชนโดยเสมอภาค

2) แผนพัฒนาเศรษฐกิจและสังคมแห่งชาติ ฉบับที่ 13 (พ.ศ.2566-2570)

การกำหนดทิศทางของแผนพัฒนาเศรษฐกิจและสังคมแห่งชาติ ฉบับที่ 13 ให้ประเทศสามารถก้าวข้ามความท้าทายต่างๆ เพื่อให้“ประเทศไทยมีความมั่นคง มั่งคั่ง ยั่งยืน เป็นประเทศพัฒนาแล้ว ด้วยการพัฒนาตามหลักปรัชญาของเศรษฐกิจพอเพียง” ตามเจตนารมณ์ของยุทธศาสตร์ชาติ ได้อาศัยหลักการและแนวคิด 4 ประการ ดังนี้

1. หลักปรัชญาของเศรษฐกิจพอเพียง โดยสืบสาน รักษา ต่อยอดการพัฒนาตามหลักปรัชญาของเศรษฐกิจพอเพียง ผ่านการกำหนดทิศทางการพัฒนาประเทศอย่างมีเหตุผล ความพอประมาณ ภูมิคุ้มกัน บนฐานของความรู้ คุณธรรม และความเพียร โดยคำนึงถึงความสอดคล้องกับสถานการณ์และเงื่อนไขระดับประเทศและระดับโลกทั้งในปัจจุบันและอนาคตอันใกล้ และศักยภาพของทุนทางเศรษฐกิจ ทุนทางสังคม และทุนทางทรัพยากรธรรมชาติและสิ่งแวดล้อมของประเทศ ให้มีความสำคัญกับการเสริมสร้างความสมดุลในมิติต่างๆ ทั้งความสมดุลระหว่างการพัฒนาความสามารถในการแข่งขันกับต่างประเทศกับความสามารถในการพึ่งตนเองได้อย่างมั่นคง ความสมดุลของการกระจายโอกาสเพื่อลดความเหลื่อมล้ำระหว่างกลุ่มคน และพื้นที่ และความสมดุลทางธรรมชาติเพื่อให้คนอยู่ร่วมกับทรัพยากรธรรมชาติและสิ่งแวดล้อมได้อย่างยั่งยืน

รวมถึงการบริหารจัดการองค์ความรู้ต่างๆ ของประเทศให้พร้อมรับกับความเสี่ยงที่เกิดจากการเปลี่ยนแปลงทั้งภายนอกและภายในประเทศ นอกจากนี้ในการวางแผนและการขับเคลื่อนแผนไปสู่การปฏิบัติต้องอาศัยองค์ความรู้ทางวิชาการที่รอบด้านและพิจารณาด้วยความรอบคอบ ควบคู่กับการยึดถือผลประโยชน์ของประชาชนส่วนรวมเป็นที่ตั้ง และมุ่งมั่นผลักดันให้การพัฒนาระบบเป้าหมายที่ตั้งไว้

2. การสร้างความสามารถในการ “ล้มแล้ว ลุกไว” โดยมุ่งเน้นการพัฒนาใน 3 ระดับ ประกอบด้วย

- 1) การพร้อมรับ หรือ ระดับ “อยู่รอด” ในการแก้ไขข้อจำกัดหรือจุดอ่อนที่มีอยู่ ซึ่งเป็นผลให้ประชาชน ประสบความยากลำบากในการดำรงชีวิต หรือทำให้ประเทศมีความเปราะบางต่อการเปลี่ยนแปลง จากภายนอกและภายใน รวมถึงการสร้างความพร้อมในทุกระดับในการรับมือกับสภาวะวิกฤติที่อาจเกิดขึ้น ให้สามารถฟื้นคืนสู่ภาวะปกติได้อย่างรวดเร็ว
- 2) การปรับตัว หรือ ระดับ “พอเพียง” ในการปรับเปลี่ยน ปัจจัยที่จำเป็นเพื่อเสริมสร้างความมั่นคงทางเศรษฐกิจ สังคม และสิ่งแวดล้อม ตั้งแต่ในระดับครอบครัว ชุมชน พื้นที่ และประเทศ รวมถึงปรับทิศทาง รูปแบบ และแนวทางการพัฒนาให้สอดคล้องกับกระแสการเปลี่ยนแปลงของโลกยุคใหม่ และ
- 3) การเปลี่ยนแปลงเพื่อพร้อมเติบโตอย่างยั่งยืน หรือ ระดับ “ยั่งยืน” ในการผลักดัน ให้เกิดการเปลี่ยนแปลงเชิงโครงสร้างในมิติต่างๆ เพื่อเสริมสร้างความสามารถของบุคคลและสังคม ในการพัฒนาอย่างต่อเนื่อง รวมทั้งเพื่อสนับสนุนให้ประเทศสามารถเติบโตได้อย่างมีคุณภาพและยั่งยืน

3. เป้าหมายการพัฒนาอย่างยั่งยืนของสหประชาชาติโดยกำหนดทิศทางการพัฒนาที่อยู่บนพื้นฐานของแนวคิด “ไม่ทิ้งใครไว้ข้างหลัง” มุ่งเสริมสร้างคุณภาพชีวิตที่ดีให้กับประชาชนทุกกลุ่ม ทั้งในมิติของการมีปัจจัยที่จำเป็นสำหรับการดำรงชีวิตขั้นพื้นฐานที่เพียงพอ การมีสภาพแวดล้อมที่ดี การมีปัจจัย สนับสนุนให้มีสุขภาพที่สมบูรณ์ทั้งทางร่างกายและจิตใจ การมีโอกาที่จะใช้ศักยภาพของตน ในการสร้างความเป็นอยู่ที่ดี และการมุ่งส่งเสริมทรัพยากรธรรมชาติและสิ่งแวดล้อมที่ดีไปยังคนรุ่นต่อไป

4. การพัฒนาเศรษฐกิจชีวภาพ เศรษฐกิจหมุนเวียน เศรษฐกิจสีเขียว โดยให้ความสำคัญกับการประยุกต์ใช้องค์ความรู้ทางด้านวิทยาศาสตร์ เทคโนโลยีสมัยใหม่ และความคิดสร้างสรรค์ เพื่อสร้างมูลค่าเพิ่มทางเศรษฐกิจ ควบคู่กับการรักษาความสมดุลระหว่างการอนุรักษ์และการใช้ประโยชน์จากฐานทรัพยากรธรรมชาติและความหลากหลายทางชีวภาพ รวมถึงการปรับเปลี่ยนรูปแบบการผลิต การให้บริการ และการบริโภคเพื่อลดผลกระทบต่อสิ่งแวดล้อม

เพื่อถ่ายทอดเป้าหมายหลักไปสู่ภาพของการขับเคลื่อนที่ชัดเจนในลักษณะของวาระการพัฒนาที่เอื้อให้เกิดการทำงานร่วมกันของหลายหน่วยงานและหลายภาคส่วนในการผลักดันการพัฒนาเรื่องใดเรื่องหนึ่งให้เกิดผลได้อย่างเป็นรูปธรรม แผนพัฒนาฯ ฉบับที่ 13 จึงได้กำหนดจุดหมายการพัฒนา จำนวน 13 หมุดหมาย ซึ่งเป็นการบ่งบอกถึงสิ่งที่ประเทศไทยปรารถนาจะ “เป็น” หรือมุ่งหวังจะ “มี” เพื่อสะท้อนประเด็นการพัฒนาที่มีลำดับความสำคัญสูงต่อการพลิกโฉมประเทศไทยสู่ “สังคมก้าวหน้า เศรษฐกิจสร้างมูลค่าอย่างยั่งยืน” โดยหมุดหมายทั้ง 13 ประการ แบ่งออกได้เป็น 4 มิติ ดังนี้

1. มิติภาคการผลิตและบริการเป้าหมาย ประกอบไปด้วย

หมวดหมู่ที่ 1 ไทยเป็นประเทศชั้นนำด้านสินค้าเกษตรและเกษตรแปรรูปมูลค่าสูง

กลยุทธ์ที่ 1 การประยุกต์ใช้เทคโนโลยีและนวัตกรรมแบบมุ่งเป้า เพื่อให้เกิดการยกระดับกระบวนการผลิตและสร้างมูลค่าเพิ่ม

กลยุทธ์ที่ 2 การส่งเสริมการผลิตและการขยายตัวของตลาด ของสินค้าเกษตรและผลิตภัณฑ์เกษตรแปรรูปที่มีมูลค่าเพิ่มสูง อาทิ ผลผลิตเกษตรปลอดภัย สมุนไพรแปรรูป อาหารทางการแพทย์ อาหารทางเลือก อาหารฟังก์ชัน พลังงาน วัสดุและเคมีชีวภาพ โปรตีนจากพืชและแมลง

กลยุทธ์ที่ 3 การขยายผลรูปแบบเกษตรยั่งยืนที่เป็นมิตรกับสิ่งแวดล้อมและมีมูลค่าเพิ่มสูงจากแบบอย่างความสำเร็จในประเทศ เช่น เกษตรตามโมเดลเศรษฐกิจ BCG เกษตรปลอดภัย วนเกษตร เกษตรอินทรีย์ ท่องเที่ยวเกษตร ประมงพื้นบ้าน การทำประมงถูกกฎหมาย และการปฏิบัติต่อแรงงานที่ถูกต้อง เป็นต้น

กลยุทธ์ที่ 4 การพัฒนาระบบบริหารจัดการน้ำเพื่อการเกษตรให้มีความสมดุลระหว่างอุปสงค์และอุปทาน รวมทั้งการใช้น้ำซ้ำ

กลยุทธ์ที่ 5 การส่งเสริมให้เอกชนลงทุนพัฒนาตลาดกลางและตลาดออนไลน์สินค้าเกษตร รวมถึงสินค้ากลุ่มปศุสัตว์และประมง

กลยุทธ์ที่ 6 การสนับสนุนระบบประกันภัยและรับรองคุณภาพมาตรฐานสินค้าเกษตรและสินค้าเกษตรแปรรูปที่เกษตรกรเข้าถึงได้

กลยุทธ์ที่ 7 การพัฒนาประสิทธิภาพการบริหารจัดการฟาร์มและกิจกรรมหลังการเก็บเกี่ยวเพื่อลดต้นทุน และเพิ่มมูลค่าผลผลิตของเกษตรกร

กลยุทธ์ที่ 8 การส่งเสริมให้เกษตรกรมีที่ทำกินและรักษาพื้นที่เกษตรกรรมที่เหมาะสมไว้เป็นฐานการผลิตการเกษตร

กลยุทธ์ที่ 9 การพัฒนาฐานข้อมูลและคลังข้อมูลที่เกี่ยวข้องกับการเกษตร รวมทั้งผลักดันให้มีการใช้ข้อมูลอย่างมีประสิทธิภาพ

กลยุทธ์ที่ 10 การพัฒนาให้เกิดระบบการบริหารจัดการเพื่อความมั่นคงทางด้านอาหาร

กลยุทธ์ที่ 11 การยกระดับขีดความสามารถของเกษตรกรและสถาบันเกษตรกร

กลยุทธ์ที่ 12 การพัฒนากลไกเพื่อเชื่อมโยงภาคีต่างๆ ทั้งภาคเอกชน ส่วนราชการ กลุ่มเกษตรกร และนักวิชาการในพื้นที่ ในการเป็นหุ้นส่วนทางเศรษฐกิจในการพัฒนาภาคเกษตรตลอดห่วงโซ่อุปทาน

หมวดหมู่ที่ 2 ไทยเป็นจุดหมายของการท่องเที่ยวที่เน้นคุณภาพและความยั่งยืน

กลยุทธ์ที่ 1 การส่งเสริมการพัฒนากิจกรรม สินค้าและบริการ การท่องเที่ยวมูลค่าเพิ่มสูง

กลยุทธ์ที่ 2 การพัฒนาและยกระดับการท่องเที่ยวที่มีศักยภาพรองรับนักท่องเที่ยวทั่วไป

กลยุทธ์ที่ 3 การยกระดับบริการและการบริหารจัดการการท่องเที่ยวให้ได้มาตรฐานเป็นที่ยอมรับของตลาดสากล

กลยุทธ์ที่ 4 การพัฒนาทักษะและศักยภาพของบุคลากรในภาคการท่องเที่ยวให้สอดคล้องกับการท่องเที่ยวคุณภาพสูงที่นำไปสู่การสร้างมูลค่าและความยั่งยืน เช่น การให้บริการด้วยใจ ความเข้าใจและ

ภูมิใจในวัฒนธรรมของท้องถิ่น ภาษา การสื่อสาร ดิจิทัล การเล่าเรื่อง ความสะอาดปลอดภัย และการดูแลรักษาสิ่งแวดล้อม เป็นต้น

กลยุทธ์ที่ 5 การปรับปรุงกฎหมาย/กฎระเบียบ และขั้นตอนที่ล่าสมัยและเป็นอุปสรรคต่อการทำธุรกิจและการขอใบอนุญาตของผู้ประกอบการรายย่อย เพื่อสร้างแรงจูงใจให้เกิดการพัฒนาไปสู่การท่องเที่ยวที่มีคุณภาพและยั่งยืน

กลยุทธ์ที่ 6 การพัฒนาระบบข้อมูลการท่องเที่ยวให้เป็นระบบการท่องเที่ยวอัจฉริยะที่นักท่องเที่ยว ผู้ประกอบการ และภาครัฐ สามารถเข้าถึงและใช้ประโยชน์ได้ง่าย

หมวดหมู่ที่ 3 ไทยเป็นฐานการผลิตยานยนต์ไฟฟ้าที่สำคัญของโลก

กลยุทธ์ที่ 1 การส่งเสริมให้ผู้ใช้ในภาคส่วนต่างๆ ของประเทศปรับเปลี่ยนมาใช้ยานยนต์ไฟฟ้าเพิ่มมากขึ้น

กลยุทธ์ที่ 2 การสนับสนุนให้เกิดการขยายตัวของตลาดส่งออกยานยนต์ไฟฟ้า

กลยุทธ์ที่ 3 การกำหนดเป้าหมาย/แผน และดำเนินการเปลี่ยนผ่านอุตสาหกรรมยานยนต์เดิมไปสู่ยานยนต์ไฟฟ้าอย่างเป็นระบบชัดเจนตลอดทั้งห่วงโซ่อุปทานในระยะ 5 ปี

กลยุทธ์ที่ 4 การยกระดับขีดความสามารถของผู้ประกอบการไทยในการลงทุนผลิตยานยนต์ไฟฟ้า แบตเตอรี่ และชิ้นส่วนสำคัญ

กลยุทธ์ที่ 5 มาตรการสำหรับกลุ่มผู้รับผลกระทบ

กลยุทธ์ที่ 6 การวิจัยพัฒนาเทคโนโลยีและนวัตกรรมที่เกี่ยวข้องกับยานยนต์ไฟฟ้าและยานยนต์ไร้คนขับ

กลยุทธ์ที่ 7 โครงสร้างพื้นฐานด้านพลังงานที่มีความพร้อมรองรับปริมาณการใช้งานยานยนต์ไฟฟ้าในอนาคตได้อย่างเหมาะสมและเพียงพอ

กลยุทธ์ที่ 8 การปรับปรุงและจัดทำกฎระเบียบที่เกี่ยวข้องให้เอื้อกับการเติบโตอุตสาหกรรมยานยนต์ไฟฟ้า และให้ความสำคัญกับการบูรณาการทำงานร่วมกันระหว่างรัฐและเอกชน

กลยุทธ์ที่ 9 การผลิตและพัฒนาทักษะแรงงานให้สอดคล้องกับความต้องการของอุตสาหกรรมยานยนต์ไฟฟ้า

กลยุทธ์ที่ 10 มาตรฐานด้านคุณสมบัติและความปลอดภัย

กลยุทธ์ที่ 11 การสนับสนุนเงินทุนให้กับผู้ประกอบการที่ลงทุนในอุตสาหกรรมยานยนต์พลังงานสะอาด

หมวดหมู่ที่ 4 ไทยเป็นศูนย์กลางทางการแพทย์และสุขภาพมูลค่าสูง

กลยุทธ์ที่ 1 บริการทางการแพทย์ที่มีศักยภาพในการสร้างมูลค่าทางเศรษฐกิจ

กลยุทธ์ที่ 2 ไทยเป็นศูนย์กลางบริการเพื่อส่งเสริมสุขภาพระดับโลก

กลยุทธ์ที่ 3 การสร้างมูลค่าเพิ่มให้อุตสาหกรรมทางการแพทย์และสุขภาพ

กลยุทธ์ที่ 4 การสร้างเสริมขีดความสามารถทางวิชาการด้านการศึกษา วิจัยและเทคโนโลยีทางการแพทย์

กลยุทธ์ที่ 5 การบริหารจัดการระบบบริการสุขภาพบนพื้นฐานความสมดุลทางเศรษฐกิจและสุขภาพของคนไทย

กลยุทธ์ที่ 6 การยกระดับศักยภาพระบบบริหารจัดการภาวะฉุกเฉินด้านสาธารณสุขเพื่อลดผลกระทบต่อบริการทางเศรษฐกิจและสุขภาพ

หมวดหมายที่ 5 ไทยเป็นประตูการค้าการลงทุนและยุทธศาสตร์ทางโลจิสติกส์ที่สำคัญของภูมิภาค

กลยุทธ์ที่ 1 การสร้างจุดยืนของไทยภายใต้บริบทโลกใหม่

กลยุทธ์ที่ 2 พัฒนาโครงสร้างพื้นฐานเพื่อเป็นประตูการค้าการลงทุนและฐานเศรษฐกิจสำคัญของภูมิภาค

กลยุทธ์ที่ 3 ผลักดันการลงทุนเพื่อปรับโครงสร้างอุตสาหกรรมเป้าหมายสู่ไทยแลนด์ 4.0

หมวดหมายที่ 6 ไทยเป็นศูนย์กลางอุตสาหกรรมอิเล็กทรอนิกส์อัจฉริยะและอุตสาหกรรมดิจิทัลของอาเซียน

กลยุทธ์ที่ 1 การขับเคลื่อนสังคมและเศรษฐกิจไทยด้วยดิจิทัล

กลยุทธ์ที่ 2 การพัฒนาต่อยอดฐานอุตสาหกรรมไฟฟ้าและอิเล็กทรอนิกส์

กลยุทธ์ที่ 3 อุตสาหกรรมดิจิทัลในประเทศที่สามารถแข่งขันได้

กลยุทธ์ที่ 4 การพัฒนาระบบนิเวศเพื่อสนับสนุนการพัฒนาอุตสาหกรรมอิเล็กทรอนิกส์อัจฉริยะ อุตสาหกรรมและบริการดิจิทัล

2. มิติโอกาสและความเสมอภาคทางเศรษฐกิจและสังคม ประกอบไปด้วย

หมวดหมายที่ 7 ไทยมีวิสาหกิจขนาดกลางและขนาดย่อมที่เข้มแข็ง มีศักยภาพสูง และสามารถแข่งขันได้

กลยุทธ์ที่ 1 การพัฒนาระบบนิเวศให้เอื้ออำนวยต่อการทำธุรกิจและการยกระดับความสามารถในการแข่งขันของวิสาหกิจขนาดกลางและขนาดย่อม

กลยุทธ์ที่ 2 การพัฒนาแพลตฟอร์มเชื่อมโยงฐานข้อมูลวิสาหกิจขนาดกลางและขนาดย่อม และส่งเสริมให้วิสาหกิจขนาดกลางและขนาดย่อมเข้าสู่ระบบ

กลยุทธ์ที่ 3 จัดให้มีกลไกทางการเงินที่เหมาะสมกับลักษณะเฉพาะของวิสาหกิจขนาดกลางและขนาดย่อมเพื่อให้วิสาหกิจขนาดกลางและขนาดย่อมทุกกลุ่มสามารถเข้าถึงแหล่งทุนได้อย่างทั่วถึง

กลยุทธ์ที่ 4 การส่งเสริมการพัฒนา วิสาหกิจขนาดกลางและขนาดย่อมให้เป็นผู้ประกอบการในยุคดิจิทัล

กลยุทธ์ที่ 5 การยกระดับประสิทธิภาพกระบวนการส่งเสริมวิสาหกิจขนาดกลางและขนาดย่อมของภาครัฐ

กลยุทธ์ที่ 6 การพัฒนาระบบนิเวศให้เอื้อต่อการสร้างธุรกิจสตาร์ทอัพ และผู้ประกอบการที่ขับเคลื่อนด้วยนวัตกรรม รวมทั้งให้เข้าถึงแหล่งเงินทุนที่เหมาะสม และเชื่อมโยงเข้าสู่เครือข่ายระดับโลก และยกระดับสู่ตลาดต่างประเทศ

กลยุทธ์ที่ 7 การส่งเสริมวิสาหกิจเพื่อสังคมให้มีศักยภาพการดำเนินการในเชิงธุรกิจ

หมวดหมู่ที่ 8 ไทยมีพื้นที่และเมืองอัจฉริยะที่น่าอยู่ ปลอดภัย เติบโตได้อย่างยั่งยืน

กลยุทธ์ที่ 1 การสร้างความเข้มแข็งเศรษฐกิจฐานราก

กลยุทธ์ที่ 2 การส่งเสริมกลไกความร่วมมือภาครัฐ เอกชน ประชาชน และประชาสังคมเพื่อการพัฒนาพื้นที่และเมือง

กลยุทธ์ที่ 3 การสร้างความพร้อมด้านโครงสร้างพื้นฐาน โลจิสติกส์ และดิจิทัลรองรับพื้นที่เศรษฐกิจหลักและเมือง

กลยุทธ์ที่ 4 การเสริมสร้างความเข้มแข็งในการบริหารจัดการพื้นที่และเมือง

หมวดหมู่ที่ 9 ไทยมีความยากจนข้ามรุ่นลดลง และมีความคุ้มครองทางสังคมที่เพียงพอ

เหมาะสม

กลยุทธ์ที่ 1 การแก้ปัญหาความยากจนข้ามรุ่นแบบมุ่งเป้าให้ครัวเรือนหลุดพ้นความยากจนอย่างยั่งยืน

กลยุทธ์ที่ 2 การสร้างโอกาสที่เสมอภาคแก่เด็กจากครัวเรือนยากจนข้ามรุ่น

กลยุทธ์ที่ 3 การยกระดับความคุ้มครองทางสังคมสำหรับคนทุกช่วงวัย

กลยุทธ์ที่ 4 การพัฒนาระบบความคุ้มครองทางสังคมให้มีประสิทธิภาพ

กลยุทธ์ที่ 5 การบูรณาการฐานข้อมูลเพื่อลดความยากจนข้ามรุ่นและจัดความคุ้มครองทางสังคม

3. มิตินโยบายของทรัพยากรธรรมชาติและสิ่งแวดล้อม

หมวดหมู่ที่ 10 ไทยมีเศรษฐกิจหมุนเวียนและสังคมคาร์บอนต่ำ

กลยุทธ์ที่ 1 การพัฒนาอุตสาหกรรมและบริการตามหลักเศรษฐกิจหมุนเวียนและสังคมคาร์บอนต่ำ

กลยุทธ์ที่ 2 การสร้างรายได้สุทธิให้ชุมชน ท้องถิ่น และเกษตรกร จากเศรษฐกิจหมุนเวียนและสังคมคาร์บอนต่ำ

กลยุทธ์ที่ 3 การฟื้นฟูทรัพยากรธรรมชาติและเพิ่มประสิทธิภาพการใช้ทรัพยากรอย่างชาญฉลาดบนหลักปรัชญาของเศรษฐกิจพอเพียง

กลยุทธ์ที่ 4 การพัฒนาเทคโนโลยี นวัตกรรมและกลไกสนับสนุนเศรษฐกิจหมุนเวียนและสังคมคาร์บอนต่ำ

กลยุทธ์ที่ 5 การปรับพฤติกรรมทางเศรษฐกิจและการดำรงชีพเข้าสู่วิถีชีวิตใหม่อย่างยั่งยืน

หมวดหมู่ที่ 11 ไทยสามารถลดความเสี่ยงและผลกระทบจากภัยธรรมชาติและ การเปลี่ยนแปลงสภาพภูมิอากาศ

เปลี่ยนแปลงสภาพภูมิอากาศ

กลยุทธ์ที่ 1 การป้องกันและลดผลกระทบจากภัยธรรมชาติและ การเปลี่ยนแปลงสภาพภูมิอากาศในพื้นที่สำคัญ

กลยุทธ์ที่ 2 การพัฒนาและเพิ่มศักยภาพประชาชนและชุมชนในการรับมือกับภัยธรรมชาติและ การเปลี่ยนแปลงสภาพภูมิอากาศ

กลยุทธ์ที่ 3 การใช้วิทยาศาสตร์และเทคโนโลยีในการบริหารจัดการความเสี่ยงจากภัยธรรมชาติและการเปลี่ยนแปลงสภาพภูมิอากาศ

กลยุทธ์ที่ 4 การอนุรักษ์ฟื้นฟูทรัพยากรธรรมชาติระบบนิเวศเพื่อป้องกันและลดผลกระทบจากภัยธรรมชาติและการเปลี่ยนแปลงสภาพภูมิอากาศ

กลยุทธ์ที่ 5 การส่งเสริมความร่วมมือกับต่างประเทศเพื่อบริหารจัดการ และลดความเสี่ยงจากภัยธรรมชาติและการเปลี่ยนแปลงสภาพภูมิอากาศ

4. มิติปัจจัยผลักดันการพลิกโฉมประเทศ

หมวดหมายที่ 12 ไทยมีกำลังคนสมรรถนะสูง มุ่งเรียนรู้อย่างต่อเนื่อง ตอบโจทย์การพัฒนาแห่งอนาคต

กลยุทธ์ที่ 1 คนไทยทุกช่วงวัยได้รับการพัฒนาในทุกมิติ

กลยุทธ์ที่ 2 การพัฒนากำลังคนสมรรถนะสูง

กลยุทธ์ที่ 3 ส่งเสริมการเรียนรู้ตลอดชีวิต

หมวดหมายที่ 13 ไทยมีภาครัฐที่ทันสมัย มีประสิทธิภาพ และตอบโจทย์ประชาชน

กลยุทธ์ที่ 1 การพัฒนาคุณภาพการให้บริการภาครัฐที่ตอบโจทย์ สะดวก และประหยัด

กลยุทธ์ที่ 2 การปรับเปลี่ยนการบริหารจัดการและโครงสร้างของภาครัฐให้ยืดหยุ่นเชื่อมโยง เปิดกว้างและมีประสิทธิภาพเพื่อรองรับการเปลี่ยนแปลงที่เอื้อต่อการพัฒนาประเทศ

กลยุทธ์ที่ 3 การปรับเปลี่ยนภาครัฐเป็นรัฐบาลดิจิทัลที่ใช้ข้อมูลในการบริหารจัดการเพื่อการพัฒนาประเทศ

กลยุทธ์ที่ 4 การสร้างระบบบริหารภาครัฐที่ส่งเสริมการปรับเปลี่ยนและพัฒนาบุคลากรให้มีทักษะที่จำเป็นในการให้บริการภาครัฐดิจิทัล และปรับปรุงกฎหมาย ระเบียบ มาตรการภาครัฐให้เอื้อต่อการพัฒนาประเทศ

แผนภาพความเชื่อมโยงระหว่างหมวดหมู่การพัฒนา กับ เป้าหมายหลัก

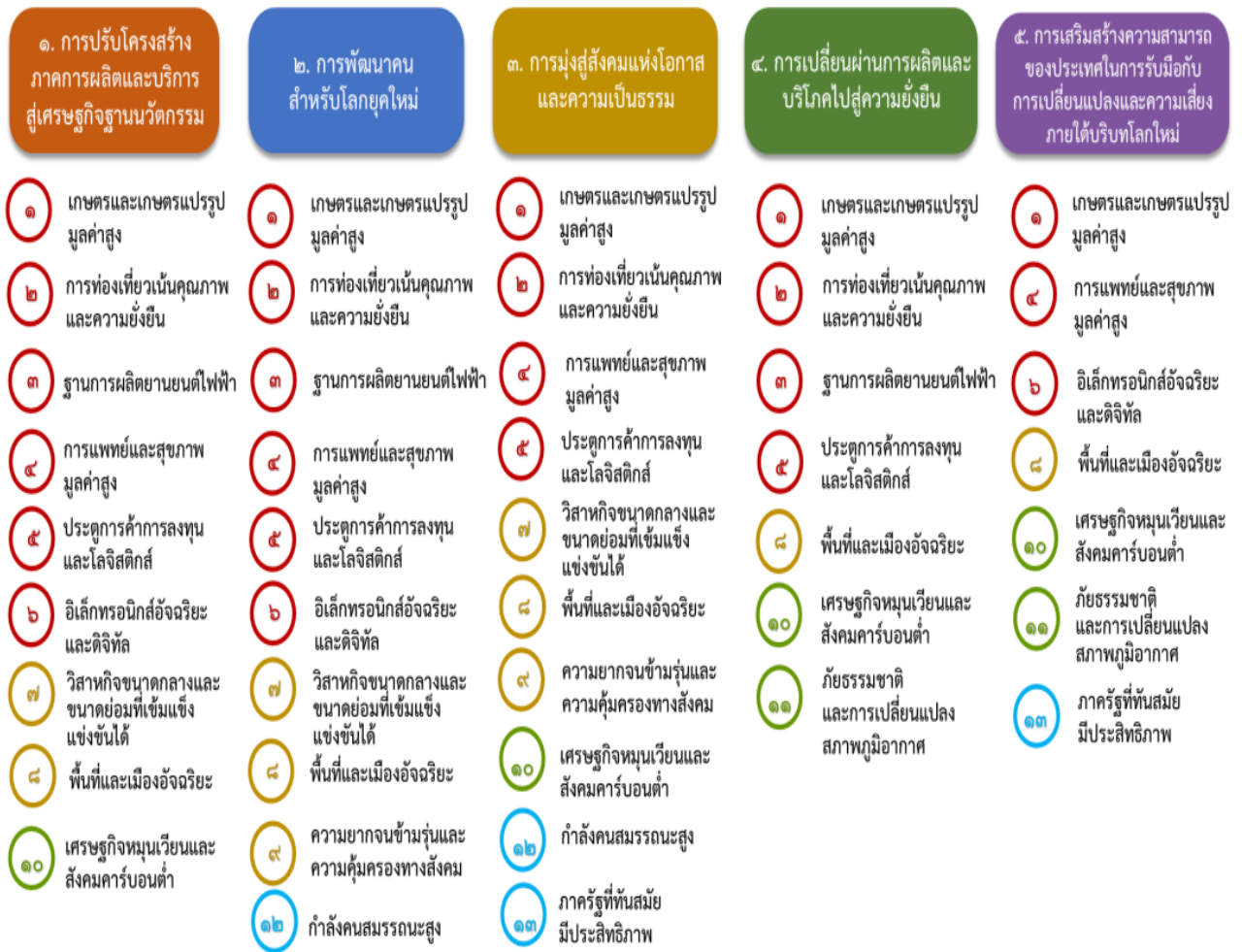

เป้าหมายการพัฒนาที่ยั่งยืน (Sustainable Development Goals : SDGs)

เป้าหมายการพัฒนาที่ยั่งยืน (Sustainable Development Goals : SDGs) มีทั้งหมด 17 เป้าหมาย (Goals) ภายใต้หนึ่งเป้าหมายจะประกอบไปด้วยเป้าหมายย่อย ๆ ที่เรียกว่า เป้าประสงค์ (Targets) ซึ่งมีจำนวนทั้งหมด 169 เป้าประสงค์ และตัวชี้วัด (Indicators) จำนวน 232 ตัวชี้วัด เป้าหมายประกอบด้วย

เป้าหมายที่ 1 : ขจัดความยากจนทุกรูปแบบในทุกพื้นที่

เป้าหมายที่ 2 : ยุติความหิวโหย บรรลุความมั่นคงทางอาหารและยกระดับโภชนาการและส่งเสริมเกษตรกรรมที่ยั่งยืน

เป้าหมายที่ 3 : สร้างหลักประกันว่าคนมีชีวิตที่มีสุขภาพดีและส่งเสริมความเป็นอยู่ที่ดีสำหรับทุกคนในทุกวัย

เป้าหมายที่ 4 : สร้างหลักประกันว่าทุกคนมีการศึกษาที่มีคุณภาพอย่างครอบคลุมและเท่าเทียม และสนับสนุนโอกาสในการเรียนรู้ตลอดชีวิต

เป้าหมายที่ 5 : บรรลุความเท่าเทียมระหว่างเพศ และเสริมอำนาจให้แก่สตรีและเด็กหญิง

เป้าหมายที่ 6 : สร้างหลักประกันว่าจะมีการจัดให้มีน้ำและสุขอนามัยสำหรับทุกคนและมีการบริหารจัดการที่ยั่งยืน

เป้าหมายที่ 7 : สร้างหลักประกันให้ทุกคนสามารถเข้าถึงพลังงานสมัยใหม่ที่ยั่งยืนในราคาที่ย่อมเยา

เป้าหมายที่ 8 : ส่งเสริมการเติบโตทางเศรษฐกิจที่ต่อเนื่อง ครอบคลุม และยั่งยืน การจ้างงานเต็มที่มีผลิตภาพ และการมีงานที่เหมาะสมสำหรับทุกคน

เป้าหมายที่ 9 : สร้างโครงสร้างพื้นฐานที่มีความทนทาน ส่งเสริมการพัฒนาอุตสาหกรรมที่ครอบคลุมและยั่งยืน และส่งเสริมนวัตกรรม

เป้าหมายที่ 10 : ลดความไม่เสมอภาคภายในประเทศและระหว่างประเทศ

เป้าหมายที่ 11 : ทำให้เมืองและการตั้งถิ่นฐานของมนุษย์มีความครอบคลุม ปลอดภัย มีภูมิคุ้มกัน และยั่งยืน

เป้าหมายที่ 12 : สร้างหลักประกันให้มีรูปแบบการผลิตและการบริโภคที่ยั่งยืน

เป้าหมายที่ 13 : ปฏิบัติการอย่างเร่งด่วนเพื่อต่อสู้การเปลี่ยนแปลงสภาพภูมิอากาศและผลกระทบที่เกิดขึ้น

เป้าหมายที่ 14 : อนุรักษ์และใช้ประโยชน์จากมหาสมุทร ทะเล และทรัพยากรทางทะเลอย่างยั่งยืน เพื่อการพัฒนาที่ยั่งยืน

เป้าหมายที่ 15 : ปกป้อง ฟื้นฟู และสนับสนุนการใช้ระบบนิเวศบนบกอย่างยั่งยืน จัดการป่าไม้อย่างยั่งยืนต่อสู้การกลายสภาพเป็นทะเลทราย หยุดการเสื่อมโทรมของที่ดินและพื้นสภาพดิน และหยุดยั้งการสูญเสียความหลากหลายทางชีวภาพ

เป้าหมายที่ 16 : ส่งเสริมสังคมที่สงบสุขและครอบคลุมเพื่อการพัฒนาที่ยั่งยืน ให้ทุกคนเข้าถึงความยุติธรรม และสร้างสถาบันที่มีประสิทธิภาพ รับผิดชอบ และครอบคลุมในทุกระดับ

เป้าหมายที่ 17 : เสริมความเข้มแข็งให้แก่กลไกการดำเนินงานและฟื้นฟูหุ้นส่วนความร่วมมือระดับโลก เพื่อการพัฒนาที่ยั่งยืน

เป้าหมายการพัฒนาทั้ง 17 ข้อ สะท้อน “3 เสาหลักของมิติความยั่งยืน” (Three Pillars of Sustainability) คือ มิติด้านสังคม เศรษฐกิจ และสิ่งแวดล้อม บวกกับอีก 2 มิติ คือ มิติด้านสันติภาพและสถาบัน และมิติด้านหุ้นส่วนการพัฒนา ที่เชื่อมร้อยทุกมิติของความยั่งยืนไว้ด้วยกัน รวมเป็น 5 มิติ องค์การสหประชาชาติ แบ่งเป้าหมาย 17 ข้อ ออกเป็น 5 กลุ่ม (เรียกว่า 5 Ps) ประกอบด้วย

1. People (มิติด้านสังคม): ครอบคลุมเป้าหมายที่ 1 ถึง เป้าหมายที่ 5
2. Prosperity (มิติด้านเศรษฐกิจ): ครอบคลุมเป้าหมายที่ 7 ถึง เป้าหมายที่ 11
3. Planet (มิติด้านสิ่งแวดล้อม): ครอบคลุมเป้าหมายที่ 6 เป้าหมายที่ 12 ถึง เป้าหมายที่ 15
4. Peace (มิติด้านสันติภาพและสถาบัน): ครอบคลุมเป้าหมายที่ 16
5. Partnership (มิติด้านหุ้นส่วนการพัฒนา): ครอบคลุมเป้าหมายที่ 17

3) แผนพัฒนาภาค /แผนพัฒนากลุ่มจังหวัด/แผนพัฒนาจังหวัด/แผนพัฒนาอำเภอ

3.1 แผนพัฒนาภาคใต้ (พ.ศ.2566-2570)

วิสัยทัศน์

“แหล่งท่องเที่ยวและบริการที่มีคุณภาพ แหล่งผลิตสินค้าเกษตร
ปลอดภัยและมูลค่าสูง เชื่อมโยงเศรษฐกิจระหว่างภูมิภาค”

ยุทธศาสตร์

1. พัฒนาและยกระดับการท่องเที่ยวและบริการ และธุรกิจต่อเนื่องด้านการท่องเที่ยวสู่ การท่องเที่ยวและบริการที่มีมาตรฐานและมีมูลค่าสูง

- 1.1 พัฒนาแหล่งท่องเที่ยวและระบบบริการพื้นฐานและสิ่งอำนวยความสะดวก
- 1.2 ยกระดับมาตรฐานบริการการท่องเที่ยวและส่งเสริมธุรกิจบริการต่อเนื่องกับการท่องเที่ยว
- 1.3 พัฒนากิจกรรมและบริการท่องเที่ยวให้มีความหลากหลายและสร้างสรรค์
- 1.4 ประชาสัมพันธ์การท่องเที่ยวและส่งเสริมการตลาดด้วยเทคโนโลยีดิจิทัล

2. พัฒนาและยกระดับอุตสาหกรรมการแปรรูปสินค้าเกษตรด้วยนวัตกรรมเพื่อสร้างมูลค่าเพิ่ม

- 2.1 ส่งเสริมการพัฒนาอุตสาหกรรมโอเลโอเคมีคอลแบบครบวงจร
- 2.2 สนับสนุนการวิจัยและพัฒนาเทคโนโลยีชีวภาพ
- 2.3 สนับสนุนผู้ประกอบการ SMEs และ Start Up

3. พัฒนาและส่งเสริมการผลิตและการแปรรูปเพื่อสร้างมูลค่าเพิ่มสินค้าเกษตรหลักของภาค

- 3.1 เพิ่มประสิทธิภาพการผลิตและพัฒนาคุณภาพผลผลิตโดยการใช้เทคโนโลยีและนวัตกรรม

ทางการเกษตร

- 3.2 ยกระดับการผลิตสินค้าเกษตรที่เป็นอัตลักษณ์ของภาค
- 3.3 ต่อยอดการพัฒนาการผลิตสู่ระบบเกษตรมาตรฐานต่างๆ
- 3.4 ส่งเสริมการทำเกษตรแบบผสมผสาน
- 3.5 สร้างความเข้มแข็งให้กับกลุ่มเกษตรกร
- 3.6 พัฒนาโครงสร้างพื้นฐานและระบบโลจิสติกส์เพื่อสนับสนุนภาคการเกษตร
- 3.7 พัฒนาระบบตลาดที่ทันสมัยและมีความหลากหลายให้กับเกษตรกรและกลุ่มเกษตรกร

4. อนุรักษ์ ป่าไม้ และบริหารจัดการทรัพยากรธรรมชาติและสิ่งแวดล้อมอย่างเป็นระบบ เพื่อเป็น ฐานการพัฒนาที่ยั่งยืน

- 4.1 เพิ่มประสิทธิภาพการจัดการฐานทรัพยากรให้มีความอุดมสมบูรณ์
- 4.2 บริหารจัดการน้ำอย่างเป็นระบบเพื่อป้องกันและแก้ไขปัญหาอุทกภัยและภัยแล้ง
- 4.3 ส่งเสริมการใช้พลังงานทดแทนและเพิ่มประสิทธิภาพการใช้พลังงานเพื่อสร้างความมั่นคง

ด้านพลังงาน

- 4.4 บริหารจัดการและแก้ไขปัญหาสิ่งแวดล้อม ทั้งขยะ น้ำเสีย และมลพิษทางอากาศ

5. พัฒนาพื้นที่เศรษฐกิจพิเศษชายแดนและด่านชายแดนให้เอื้อต่อการค้าการลงทุน

5.1 พัฒนาพื้นที่บริเวณเขตเศรษฐกิจพิเศษชายแดนให้มีความพร้อมสำหรับรองรับ กิจกรรมทางเศรษฐกิจและสามารถเชื่อมโยงกับประเทศเพื่อนบ้าน

5.2 พัฒนาโครงสร้างพื้นฐาน สิ่งอำนวยความสะดวก และระบบโลจิสติกส์

5.3 สนับสนุนมาตรการจูงใจให้กับผู้ประกอบการเพื่อให้เกิดการค้าการลงทุนในพื้นที่

5.4 เตรียมความพร้อมกำลังแรงงานที่มีศักยภาพเพื่อรองรับการประกอบการในพื้นที่เศรษฐกิจพิเศษ

6. พัฒนาพื้นที่ระเบียงเศรษฐกิจภาคใต้ เพื่อเป็นพื้นที่เศรษฐกิจใหม่และสามารถเชื่อมโยง การค้าการลงทุนกับเขตพัฒนาเศรษฐกิจพิเศษภาคตะวันออก และกลุ่มประเทศ BIMSTEC (จังหวัดชุมพร ระนอง สุราษฎร์ธานี และนครศรีธรรมราช)

6.1 พัฒนาประตูการค้าฝั่งตะวันตก (Western Gateway)

6.2 พัฒนาประตูสู่การท่องเที่ยวอ่าวไทยและอันดามัน (Royal Coast & Andaman Route)

6.3 พัฒนาอุตสาหกรรมฐานชีวภาพและการแปรรูปการเกษตรมูลค่าสูง (Bio-Based & Processed Agricultural Products)

6.4 การอนุรักษ์ทรัพยากรธรรมชาติการส่งเสริมวัฒนธรรม และการพัฒนาเมืองน่าอยู่ (Green Culture & Livable Cities)

3.2 แผนพัฒนากลุ่มจังหวัดภาคใต้ฝั่งอ่าวไทย (ชุมพร สุราษฎร์ธานี นครศรีธรรมราช พัทลุง สงขลา) (พ.ศ.2566-2570)

วิสัยทัศน์

“พัฒนาการท่องเที่ยว การเกษตร อุตสาหกรรมชีวภาพ
สู่ผลิตภัณฑ์และบริการที่มีคุณภาพ และมูลค่าสูงอย่างยั่งยืน”

ยุทธศาสตร์

1. การพัฒนาการเกษตร (ด้านพืช ประมง ปศุสัตว์สมุนไพร และไม้เศรษฐกิจ)

1.1 การเพิ่มปริมาณผลผลิต การลดต้นทุนการผลิต พืช สัตว์สัตว์น้ำเศรษฐกิจ และ รายได้จากการเพาะปลูก การปศุสัตว์เพิ่มขึ้นโดยใช้เทคโนโลยีและการจัดการสมัยใหม่

1.2 การแปรรูปผลผลิตทางการเกษตรไปสู่ ผลิตภัณฑ์มูลค่าสูง และพัฒนาระบบการเก็บ รักษาผลผลิต ผลิตภัณฑ์

1.3 การพัฒนาการตลาดผลผลิต ผลิตภัณฑ์ทางการเกษตร และการจัดการด้าน Logistic

1.4 การควบคุมมาตรฐาน พืช สัตว์เศรษฐกิจหลักในพื้นที่ และมาตรฐานอาหาร

1.5 การขับเคลื่อนเกษตรอินทรีย์ เกษตรปลอดภัย

1.6 การขับเคลื่อนเกษตรแปลงใหญ่

1.7 การขับเคลื่อน oil Palm city, Herbal city, Rubber city

1.8 การส่งเสริมการเลี้ยงสัตว์เศรษฐกิจ และแมลง เศรษฐกิจ เดิมและชนิดใหม่

1.9 การเพิ่มพื้นที่ปลูกไม้เศรษฐกิจ

- 1.10 การปลูกพืชสมุนไพรเพื่อการค้า
- 1.11 การพัฒนาเกษตรกรสู่การเป็นเกษตรกร อัจฉริยะ และ การทำการเกษตรแบบ ครบวงจร
- 1.12 การพัฒนาหน่วยงานภาครัฐ ภาคเอกชน ภาค ประชาสังคมด้านการเกษตรในพื้นที่ให้มี ศักยภาพในการสนับสนุนภาคการเกษตรในพื้นที่

2. การพัฒนาด้านการท่องเที่ยว

- 2.1 การพัฒนาแหล่งท่องเที่ยว/กิจกรรมท่องเที่ยว เดิม/ใหม่
- 2.2 การพัฒนาแหล่งท่องเที่ยว/กิจกรรมการ ท่องเที่ยว/route ท่องเที่ยวใหม่
- 2.3 การเชื่อมโยงการท่องเที่ยวกับภาคเศรษฐกิจ อื่น เช่น การท่องเที่ยวเชิงเกษตร
- 2.4 การท่องเที่ยวเชิงสุขภาพ (การแพทย์ การแพทย์แผนไทย)
- 2.5 การขับเคลื่อนการท่องเที่ยวแบบ MICE
- 2.6 การพัฒนาโครงสร้างพื้นฐานด้านการท่องเที่ยว และสิ่งอำนวยความสะดวกด้านการท่องเที่ยว สำหรับกลุ่มผู้สูงอายุและผู้พิการ
- 2.7 การพัฒนาด้านการตลาด และการประชาสัมพันธ์
- 2.8 การพัฒนาการบริหารจัดการด้านการ ท่องเที่ยว (ความปลอดภัย ระบบสาธารณสุข และ สุขภาพของนักท่องเที่ยว และผู้ให้บริการ)
- 2.9 การยกระดับการท่องเที่ยวชุมชนเพื่อการ รองรับนักท่องเที่ยวระดับกลาง และระดับสูง
- 2.10 การพัฒนาบุคลากรภาครัฐ ภาคเอกชน ภาคประชาสังคมด้านการท่องเที่ยว
- 2.11 การพัฒนาระบบเทคโนโลยีสารสนเทศด้าน การท่องเที่ยวให้มีความครบถ้วนสมบูรณ์ เพื่อบริหารจัดการด้านการท่องเที่ยวให้มีประสิทธิภาพ
- 2.12 การพัฒนาอุตสาหกรรมเกี่ยวเนื่อง (โรงแรม ร้านอาหาร ผลิตภัณฑ์ชุมชน OTOP ผลิตภัณฑ์/ บริการชุมชน

3. การพัฒนาด้านอุตสาหกรรม การค้า การลงทุน และการค้าระหว่างประเทศ

- 3.1 การสร้าง SME ใหม่และการพัฒนา สร้างความเข้มแข็งให้แก่ SME เดิม
- 3.2 การสร้างความเข้มแข็งให้กับวิสาหกิจชุมชน เพื่อพัฒนาไปสู่อุตสาหกรรมชุมชน
- 3.3 การขับเคลื่อนอุตสาหกรรมชีวภาพ เพื่อสร้างมูลค่าเพิ่มให้แก่ผลผลิตทางการเกษตร ประมง และการเพาะเลี้ยงสัตว์น้ำ (เช่น oleochemical Function & Future food, Cosmetic)
- 3.4 การพัฒนาระบบตลาดของ ผลผลิต ทางเกษตร และผลิตภัณฑ์แปรรูป ทั้งระบบ online และ offline
- 3.5 การขับเคลื่อนการพัฒนาเขตเศรษฐกิจพิเศษ และระเบียงเศรษฐกิจ
- 3.6 การพัฒนาผู้ประกอบการ ผู้ประกอบการ digital และบุคลากรภาครัฐที่เกี่ยวข้องให้ มีความรู้มี ทักษะในการประยุกต์ใช้ Digital เทคโนโลยี เทคโนโลยีอื่น และการจัดการสมัยใหม่
- 3.7 การส่งเสริมการค้า การลงทุน และการตลาดแก่เกษตรกร กลุ่มเกษตรกร และผู้ประกอบการ
- 3.8 การสนับสนุนการศึกษาเพื่อสร้างแรงงานระดับ อาชีวะและพัฒนาฝีมือ และทักษะแรงงาน
- 3.9 เสริมสร้างความเข้มแข็งด้านอาชีพ และรายได้ ของกำลังแรงงาน และผู้ประกอบการ

4. การพัฒนาโครงสร้างพื้นฐาน การขนส่งโลจิสติกส์เครือข่ายการสื่อสาร และพลังงาน

- 4.1 การพัฒนาเครือข่ายถนนสายรองในพื้นที่ให้ได้มาตรฐาน
- 4.2 การพัฒนาท่าเทียบเรือน้ำลึกเพื่อการขนส่ง สินค้า และท่าเทียบเรือเพื่อการท่องเที่ยว
- 4.3 พัฒนาการขนส่งระบบรางเชื่อมโยงฝั่งอ่าวไทย - อันดามัน และระบบรถไฟรางคู่
- 4.4 ปรับปรุงการขนส่งทางอากาศระหว่างภูมิภาค และระหว่างประเทศ
- 4.5 ปรับปรุงการขนส่งทางเรือระหว่างภูมิภาค
- 4.6 การพัฒนาเครือข่ายอินเทอร์เน็ตความเร็วสูง และ Free wifi ในเขตเมืองและสถานที่ท่องเที่ยว
- 4.7 พัฒนาศูนย์กระจายสินค้าในพื้นที่
- 4.8 สร้างความมั่นคงของระบบสาธารณูปโภคในพื้นที่เพื่อรองรับการพัฒนาในด้านต่าง ๆ
- 4.9 สนับสนุน ส่งเสริม การใช้พลังงานทดแทนในชุมชน และภาคการเกษตร

5. การพัฒนาด้านสังคมและสิ่งแวดล้อม

- 5.1 การบริหารจัดการขยะ มลพิษ และน้ำเสียในพื้นที่
- 5.2 การแก้ไขปัญหาการกัดเซาะชายฝั่ง การฟื้นฟูแหล่งน้ำในพื้นที่กลุ่มจังหวัด
- 5.3 ส่งเสริมการลงทุนที่เป็นมิตรต่อสิ่งแวดล้อม และการลดการปล่อยก๊าซเรือนกระจก
- 5.4 ส่งเสริมการอนุรักษ์ป่า การปลูกป่า การปลูกป่าชุมชน และป่าชายเลน
- 5.5 การพัฒนาคุณภาพดิน และน้ำ
- 5.6 การแก้ปัญหาหน้าท่วม และน้ำแล้ง
- 5.7 ส่งเสริมการอนุรักษ์ทรัพยากรทะเล และชายฝั่ง
- 5.8 มีศูนย์การแพทย์และการบริการทาง การแพทย์อย่างครบวงจร
- 5.9 การพัฒนาเทคโนโลยีทางการแพทย์ และสาธารณสุข เพื่อรองรับสังคมผู้สูงอายุ
- 5.10 การมีองค์กร และกิจกรรมในการดูแลผู้สูงอายุ
- 5.11 การสร้างระบบ กลไกในการเฝ้าระวังโรคอุบัติ ใหม่และอุบัติซ้ำ และภัยพิบัติ
- 5.12 พัฒนาเครือข่ายองค์กรพัฒนาเมืองและชุมชน
- 5.13 เสริมสร้างศักยภาพชุมชนในการพึ่งพาตนเอง และพึ่งพากันเองและสร้างภูมิคุ้มกัน

ทางสังคมให้กับชุมชน

- 5.14 การเสริมสร้างความเข้มแข็งของครอบครัว ชุมชน องค์กรเครือข่าย สหกรณ์และวิสาหกิจชุมชน
- 5.15 สร้างกลไกในการให้เกิดการทำงานเชื่อมโยงกันของหน่วยงานต่างๆ ที่จำเป็นต้องทำงานประสานงานกันในลักษณะเป็นหน่วยงานที่รับผิดชอบในการพัฒนา ต้นน้ำ กลางน้ำ ปลายน้ำของประเด็นพัฒนา
- 5.16 พัฒนากลไกเพื่อสร้างความเข้าใจระหว่าง หน่วยงานภาครัฐ กับภาคเอกชน ภาคประชาสังคม เพื่อสร้างการยอมรับการพัฒนา
- 5.17 การพัฒนา Smart Living City
- 5.18 ส่งเสริม สนับสนุน การสร้างเสริมสุขภาพ อนามัยของประชาชนในพื้นที่
- 5.19 ความสำเร็จของการบริหารจัดการการพัฒนากลุ่มจังหวัด

3.3 แผนพัฒนาจังหวัด (พ.ศ.2566-2570)

วิสัยทัศน์

“เมืองแห่งความยั่งยืนด้านเศรษฐกิจ สังคม ความมั่นคง สิ่งแวดล้อมและทรัพยากรธรรมชาติ”
 “Value Based economy and Sustainability Phatthalung”

- 1) การพัฒนาเศรษฐกิจมูลค่าสูงที่ยั่งยืนจากฐานการเกษตร อุตสาหกรรมต่อเนื่องจากการเกษตรและผลิตภัณฑ์ชุมชนและท้องถิ่น
- 2) การพัฒนาการท่องเที่ยวและกีฬาเพื่อสร้างมูลค่าเพิ่มทางเศรษฐกิจ
- 3) การพัฒนาคุณภาพ สังคมแห่งโอกาส เอื้ออาทร อยู่เย็นเป็นสุขและเสมอภาค สู่มืองแห่งปัญญา อุดมด้วยนวัตกรรม และสุขภาวะที่ยั่งยืน
- 4) การจัดการทรัพยากรธรรมชาติเพื่อเป็นหลักประกันของการเติบโตบนคุณภาพชีวิตที่เป็นมิตรกับสิ่งแวดล้อมที่ยั่งยืน
- 5) การพัฒนาโครงสร้างพื้นฐาน การคมนาคมและโลจิสติกส์ และการบริหารจัดการบ้านเมืองที่น่าอยู่ และทันสมัย เชื่อมโยงภาคใต้ฝั่งอ่าวไทย ภาคใต้ฝั่งอันดามัน จังหวัดชายแดนภาคใต้ และอาเซียนตอนใต้

4) ยุทธศาสตร์การพัฒนาขององค์กรปกครองส่วนท้องถิ่นในเขตจังหวัด (พ.ศ.2566-2570)

วิสัยทัศน์

“คนมีคุณภาพชีวิตที่ดี มีเศรษฐกิจมั่นคง ดำรงวัฒนธรรมท้องถิ่น”

ยุทธศาสตร์ที่ 1 การเสริมสร้างความมั่นคง

เป้าหมาย	กลยุทธ์
1. สถาบันหลักของชาติ มีความเข้มแข็งเป็นศูนย์กลาง ยึดเหนี่ยวจิตใจของประชาชน	1. เสริมสร้างให้ประชาชน รัก ยึดมั่น และธำรงรักษาไว้ซึ่งสถาบันหลักของชาติ
2. ชุมชนมีความเข้มแข็งในการดูแลตนเองให้มีความปลอดภัยจากภัยคุกคามในทุกรูปแบบ	2. เสริมสร้างภูมิคุ้มกันจากภัยคุกคามในทุกรูปแบบ (อาทิ ยาเสพติด โรคติดต่อ ภัยธรรมชาติ ไซเบอร์)
3. ประชาชนมีความมั่นคงปลอดภัยในชีวิตและทรัพย์สินเพิ่มขึ้น	3. สร้างความมั่นคง ปลอดภัย ในชีวิตและทรัพย์สินของประชาชน

ยุทธศาสตร์ที่ 2 การพัฒนาโครงสร้างพื้นฐานและระบบโลจิสติกส์

เป้าหมาย	กลยุทธ์
<ol style="list-style-type: none"> 1. โครงสร้างพื้นฐานได้มาตรฐานและคุณภาพดีขึ้น 2. ระบบโลจิสติกส์มีความเชื่อมโยงทั่วถึงทั้ง ภาคบริการ ภาคเกษตร และการท่องเที่ยว 	<ol style="list-style-type: none"> 1. พัฒนาระบบโครงสร้างพื้นฐานด้านคมนาคมขนส่งและสาธารณูปโภค 2. ส่งเสริมสนับสนุนให้มีระบบโลจิสติกส์ที่เชื่อมโยงทั่วถึงกัน 3. ส่งเสริมการพัฒนาพื้นที่ให้สอดคล้องกับผังเมือง

ยุทธศาสตร์ที่ 3 การสร้างความเข้มแข็งภาคเกษตรและระบบเศรษฐกิจ

เป้าหมาย	กลยุทธ์
<ol style="list-style-type: none"> 1. ผลผลิตทางการเกษตรมีคุณภาพและมูลค่าเพิ่มมากขึ้น 2. เศรษฐกิจฐานรากมีความมั่นคงพึ่งพาตนเองได้ 	<ol style="list-style-type: none"> 1. ส่งเสริมการสร้างมูลค่าเพิ่มสินค้าทางการเกษตรและผลิตภัณฑ์ชุมชนให้มีศักยภาพในการแข่งขัน 2. ส่งเสริมให้มีความมั่นคงทางเศรษฐกิจฐานรากทั้งในระดับครัวเรือน ชุมชน และหมู่บ้าน 3. ส่งเสริมการสร้างองค์ความรู้และเทคโนโลยีและนวัตกรรมการผลิตเพื่อสร้างมูลค่าทางเศรษฐกิจ

ยุทธศาสตร์ที่ 4 ส่งเสริมการท่องเที่ยวชุมชน

เป้าหมาย	กลยุทธ์
<ol style="list-style-type: none"> 1. ชุมชนมีศักยภาพด้านการท่องเที่ยวเพิ่มขึ้น 2. จำนวนนักท่องเที่ยวและรายได้จากนักท่องเที่ยวเพิ่มขึ้น 	<ol style="list-style-type: none"> 1. ส่งเสริมสนับสนุนการบริหารจัดการการท่องเที่ยวครบวงจร 2. พัฒนาโครงสร้างและสิ่งอำนวยความสะดวกให้มีความพร้อมรองรับการท่องเที่ยว 3. ส่งเสริมสนับสนุนการจัดกิจกรรมท่องเที่ยวเชิงเกษตร วัฒนธรรม ประเพณี และท่องเที่ยวชุมชน 4. เสริมสร้างศักยภาพของบุคลากรที่เกี่ยวข้องเพื่อรองรับการขยายตัวของอุตสาหกรรมท่องเที่ยว

ยุทธศาสตร์ที่ 5 การพัฒนาและเสริมสร้างศักยภาพทรัพยากรมนุษย์

เป้าหมาย	กลยุทธ์
1. คนพิการเป็นคนดี คนเก่ง มีการพัฒนาอย่างสมดุลรอบด้าน ทั้งด้านร่างกายสติปัญญา และคุณธรรมจริยธรรม เป็นผู้มีความรู้และทักษะในศตวรรษที่ 21 2. คนพิการมีสุขภาวะที่ดีขึ้น 3. คนพิการได้รับการออกกำลังกาย เล่นกีฬา และได้รับการพัฒนาสู่ระดับอาชีพ	1. พัฒนาคุณภาพการจัดการศึกษา ในระบบ นอกระบบ และตามอัธยาศัยเพื่อการเรียนรู้ตลอดชีวิต 2. ส่งเสริมสนับสนุนให้มีการพัฒนารูปแบบและกิจกรรมการสร้างสุขภาวะทุกช่วงวัย โดยให้ความสำคัญกับผู้สูงอายุ คนพิการและกลุ่มคนเปราะบาง 3. ส่งเสริมสนับสนุนการออกกำลังกาย การเล่นกีฬานันทนาการ และการกีฬาเพื่อพัฒนาสู่ระดับอาชีพ

ยุทธศาสตร์ที่ 6 การส่งเสริม ศาสนา ศิลปะ ประเพณี วัฒนธรรมและภูมิปัญญาท้องถิ่น

เป้าหมาย	กลยุทธ์
1. คนพิการมีจิตสำนึกในการอนุรักษ์สืบสานศิลปะ ประเพณี วัฒนธรรมและภูมิปัญญาท้องถิ่น 2. คนพิการปฏิบัติตนได้ตามหลักศาสนา	1. ส่งเสริมสนับสนุนการจัดกิจกรรม อนุรักษ์สืบสาน ประเพณี วัฒนธรรม และภูมิปัญญาท้องถิ่น 2. ส่งเสริมสนับสนุนศาสนา ให้มีความเข้มแข็งเป็นศูนย์รวมในการบ่มเพาะยึดเหนี่ยวจิตใจ

ยุทธศาสตร์ที่ 7 การพัฒนาทรัพยากรธรรมชาติและสิ่งแวดล้อม

เป้าหมาย	กลยุทธ์
1. ทรัพยากรธรรมชาติและสิ่งแวดล้อม มีความสมบูรณ์อย่างสมดุลและยั่งยืน	1. ส่งเสริมการอนุรักษ์ฟื้นฟูทรัพยากรธรรมชาติและสิ่งแวดล้อม 2. จัดการมลพิษที่มีผลกระทบต่อสิ่งแวดล้อมทั้งระบบให้เป็นไปตามมาตรฐาน 3. เพิ่มประสิทธิภาพการบริหารจัดการทรัพยากรน้ำอย่างยั่งยืน

ยุทธศาสตร์ที่ 8 การพัฒนาประสิทธิภาพการบริหารจัดการองค์กรปกครองส่วนท้องถิ่น

เป้าหมาย	กลยุทธ์
1. องค์กรปกครองส่วนท้องถิ่นมีประสิทธิภาพสูงตามหลักธรรมาภิบาลในการจัดบริการและกิจกรรมสาธารณะ เพื่อตอบสนองความต้องการของประชาชน	1. พัฒนาประสิทธิภาพการบริหารจัดการและการจัดระบบบริการที่ทันสมัยสู่องค์กรภาครัฐ 4.0 2. สร้างภาพลักษณ์ที่ดีขององค์กรปกครองส่วนท้องถิ่นด้วยการประชาสัมพันธ์ข้อมูลข่าวสารเชิงรุกอย่างมีอาชีพ

(2) ยุทธศาสตร์การพัฒนาของการบริหารส่วนตำบลโคกทราย (พ.ศ.2566-2570)

1) วิสัยทัศน์

“สังคมแห่งการเรียนรู้ มุ่งสู่คุณภาพชีวิต เศรษฐกิจชุมชนดี”

2) ยุทธศาสตร์

- 1) การเสริมสร้างความมั่นคง
- 2) การพัฒนาโครงสร้างพื้นฐานและระบบโลจิสติกส์
- 3) การสร้างความเข้มแข็งภาคเกษตรและระบบเศรษฐกิจ
- 4) การพัฒนาและเสริมสร้างศักยภาพทรัพยากรมนุษย์
- 5) การส่งเสริม ศาสนา ศิลปะ ประเพณีวัฒนธรรมและภูมิปัญญาท้องถิ่น
- 6) การพัฒนาทรัพยากรธรรมชาติและสิ่งแวดล้อม
- 7) การพัฒนาประสิทธิภาพบริหารจัดการองค์การปกครองส่วนท้องถิ่น

3) เป้าประสงค์

1. ประชาชนมีความมั่นคงปลอดภัยในชีวิตและทรัพย์สินเพิ่มขึ้น
2. ระบบโครงสร้างพื้นฐาน ระบบสาธารณสุขปโภคสาธารณสุขการ ได้มาตรฐาน ทัวถึง
3. พัฒนาระบบการบริหารจัดการน้ำ เพื่อสร้างความมั่นคงในภาคการเกษตร
- 4.ยกระดับการศึกษาทั้งในระบบและนอกระบบ
- 5.ประชาชนมีอาชีพและรายได้พอเพียงสามารถพึ่งพาตนเองได้
- 6.ประชาชนมีสุขภาพดี สามารถดูแลสุขภาพตนเองได้อย่างเหมาะสมและได้รับบริการสาธารณสุขอย่างทั่วถึง
- 7.ให้การสงเคราะห์คนชรา ผู้พิการ ผู้ด้อยโอกาสในสังคมและพัฒนาเด็ก เยาวชนและสตรี เพื่อคุณภาพชีวิตที่ดีในสังคม
- 8.ประชาชนมีคุณธรรมจริยธรรม และอนุรักษ์วัฒนธรรมและภูมิปัญญาท้องถิ่น
- 9.ตำบลมีการป้องกันและลดมลพิษ มีการอนุรักษ์ทรัพยากรธรรมชาติ
- 10.ประชาชนมีส่วนร่วมในการพัฒนาท้องถิ่น
- 11.มีการบริหารจัดการตามหลักธรรมาภิบาล มีความโปร่งใส สามารถตรวจสอบได้

4) ตัวชี้วัด

1. ประชาชนทุกภาคส่วนมีความเป็นอยู่ที่ดี มีความปลอดภัยในชีวิตและทรัพย์สิน
2. ระบบโครงสร้างพื้นฐานสาธารณสุขปโภคและสาธารณสุขการได้มาตรฐานและเพียงพอต่อความต้องการของประชาชน
3. ประชาชนในตำบลมีอาชีพหลักด้านการเกษตรกรรมสร้างรายได้เพิ่มขึ้นและมีอาชีพเสริมสร้างรายได้ให้แก่ครอบครัว

4. ประชาชนทุกวัยได้รับการศึกษาทุกระบบที่สอดคล้องกับการปฏิรูประบบการศึกษา
5. ร้อยละความพึงพอใจของผู้เข้าร่วมกิจกรรมเกี่ยวกับการพัฒนาคุณภาพคนและสังคมให้มีคุณภาพ
6. ร้อยละของประชาชนในเขตตำบลเข้ารับการรักษายาบาลลดลง
7. ศิลปะ วัฒนธรรม จารีตประเพณี ภูมิปัญญาท้องถิ่นได้รับการสืบทอดให้คงอยู่สืบไป
8. ทรัพยากรธรรมชาติและสิ่งแวดล้อมได้รับการดูแลรักษาให้มีความยั่งยืน
9. องค์การบริหารส่วนตำบลโคกทรายผ่านเกณฑ์การบริหารจัดการตามหลักธรรมาภิบาล

5) ค่าเป้าหมาย

1. สถาบันหลักของชาติ มีความเข้มแข็งเป็นศูนย์กลางยึดเหนี่ยวจิตใจของประชาชน
2. ชุมชน มีความเข้มแข็งในการดูแลตนเองให้มีความปลอดภัยจากภัยคุกคามในทุกรูปแบบ
3. ประชาชนมีความมั่นคง ปลอดภัยในชีวิตและทรัพย์สินเพิ่มขึ้น
4. โครงสร้างพื้นฐานระบบสาธารณสุขปโภคและสาธารณสุขการ ได้รับการพัฒนาปรับปรุงให้ได้มาตรฐาน และคุณภาพดีขึ้น
5. เศรษฐกิจฐานรากมีความมั่นคงพึ่งพาตนเองได้
6. ผลผลิตทางการเกษตร ผลิตภัณฑ์ชุมชน มีคุณภาพและมูลค่าเพิ่มขึ้น
7. ร้อยละของผู้เข้าร่วมกิจกรรมเกี่ยวกับการพัฒนาคุณภาพคนและสังคมมีคุณภาพ
8. คนตำบลโคกทราย เป็นคนดี คนเก่ง มีการพัฒนาอย่างสมดุลรอบด้าน ทั้งด้านร่างกาย สติปัญญา และคุณธรรม จริยธรรม เป็นผู้มีความรู้และทักษะในศตวรรษที่ 21
9. คนตำบลโคกทรายมีสุขภาวะที่ดีขึ้น
10. คนตำบลโคกทราย มีจิตสำนึกในการอนุรักษ์ สืบสานศิลปะ ประเพณี วัฒนธรรมและภูมิปัญญาท้องถิ่น
11. ทรัพยากรธรรมชาติและสิ่งแวดล้อม มีความสมบูรณ์อย่างสมดุลและยั่งยืน
12. ประชาชนมีส่วนร่วมในการพัฒนาท้องถิ่น
13. องค์การปกครองส่วนท้องถิ่นมีประสิทธิภาพสูงตามหลักธรรมาภิบาลในการจัดบริการและกิจกรรม สาธารณะเพื่อตอบสนองความต้องการของประชาชน

6) กลยุทธ์

1. เสริมสร้างให้ประชาชน รัก ยึดมั่น และธำรงรักษาไว้ ซึ่งสถาบันหลักของชาติ
2. เสริมสร้างภูมิคุ้มกันจากภัยคุกคามในทุกรูปแบบ (อาทิ ยาเสพติด โรคติดต่อ ภัยธรรมชาติ ไซเบอร์ การค้ามนุษย์)
3. สร้างความมั่นคง ปลอดภัย ในชีวิตและทรัพย์สินของประชาชน
4. ส่งเสริมการป้องกัน บรรเทาสาธารณภัยและการรักษาความสงบเรียบร้อย
5. พัฒนาและปรับปรุงโครงสร้างพื้นฐานระบบสาธารณสุขปโภคและสาธารณสุขการ ให้มีมาตรฐาน
6. ส่งเสริมการประกอบอาชีพตามหลักปรัชญาเศรษฐกิจพอเพียง

7. ส่งเสริมการสร้างมูลค่าเพิ่มสินค้าทางการเกษตรและผลิตภัณฑ์ชุมชน
8. ก่อสร้างและบำรุงรักษาแหล่งน้ำเพื่อการเกษตร
9. ส่งเสริมให้มีความมั่นคงทางเศรษฐกิจฐานราก
10. พัฒนาคุณภาพการจัดการศึกษา ในระบบนอกระบบและตามอัธยาศัยเพื่อการเรียนรู้ตลอดชีวิต
11. พัฒนาคุณภาพชีวิต เด็ก เยาวชน สตรี ผู้สูงอายุ ผู้พิการ และผู้ด้อยโอกาส
12. ส่งเสริมสนับสนุนให้มีการพัฒนารูปแบบและกิจกรรมการสร้างสุขภาวะทุกช่วงวัย โดยให้ความสำคัญกับผู้สูงอายุ คนพิการและกลุ่มคนเปราะบาง
13. สนับสนุนการป้องกันโรค การควบคุมโรคและการสาธารณสุขโรค
14. ส่งเสริมสนับสนุนการออกกำลังกาย การเล่นกีฬา และนันทนาการ
15. ส่งเสริมสนับสนุนการจัดกิจกรรม อนุรักษ์สืบสาน ประเพณี วัฒนธรรม และภูมิปัญญาท้องถิ่น
16. ส่งเสริมสนับสนุนศาสนา ให้มีความเข้มแข็งเป็นศูนย์รวมในการบ่มเพาะยึดเหนี่ยวจิตใจ
17. บริหารจัดการทรัพยากรธรรมชาติและสิ่งแวดล้อมและเพิ่มประสิทธิภาพการบริหารจัดการน้ำอย่างยั่งยืน
18. เพิ่มประสิทธิภาพการบริหารจัดการทรัพยากรน้ำอย่างยั่งยืน
19. พัฒนาระบบบริการและบริหารจัดการองค์กรอย่างมีธรรมาภิบาล
20. ส่งเสริมสนับสนุนการมีส่วนร่วมของประชาชนในการพัฒนาท้องถิ่น

7) จุดยืนทางยุทธศาสตร์

การจัดทำแผนพัฒนาท้องถิ่นขององค์การบริหารส่วนตำบลโคกทราย พ.ศ.2566-2570 เป็นการดำเนินการภายใต้ สถานการณ์และความเสี่ยงที่เกิดขึ้นจากความเปลี่ยนแปลงในจังหวัดและภายในประเทศ โดยเฉพาะความเคลื่อนไหวทางการเมืองในระดับประเทศ ที่มีผลกระทบต่อเศรษฐกิจพลังงาน และการเปลี่ยนแปลงของสภาพภูมิอากาศ ที่เป็นไปอย่างรวดเร็ว และมีผลกระทบอย่างชัดเจนต่อองค์การบริหารส่วนตำบล

ดังนั้นทิศทางของการบริหารจัดการตำบลโคกทราย จึงมุ่งเน้นภายใต้หลักปรัชญาเศรษฐกิจพอเพียง เพื่อรองรับการเปลี่ยนแปลงดังกล่าว เพื่อให้บรรลุภารกิจและวิสัยทัศน์ของตำบล จึงเป็นการใช้จุดแข็งและศักยภาพที่มีอยู่ให้เป็นประโยชน์ต่อการพัฒนาตำบล เพื่อเสริมสร้างความเข้มแข็งอย่างยั่งยืน โดยให้ความสำคัญกับการพัฒนาโครงสร้างพื้นฐาน และระบบสาธารณสุขโรค การพัฒนาด้านการศึกษา เศรษฐกิจภายในตำบล เพื่อเป็นฐานรากในการพัฒนาเสริมสร้างความเข้มแข็งของกลุ่มอาชีพ ภาคการเกษตร ขณะเดียวกันต้องปรับตัวในการเชื่อมโยงระบบเศรษฐกิจในจังหวัด ภูมิภาค และระดับประเทศ เพื่อเตรียมความพร้อมเข้าสู่ประชาคมเศรษฐกิจอาเซียน การเตรียมความพร้อมด้านโครงสร้างพื้นฐานนั้น ระบบคมนาคมขนส่งที่ต้องก้าวไปพร้อมกับ การยกระดับคุณภาพคน การเสริมสร้างองค์ความรู้ การพัฒนาเทคโนโลยี นวัตกรรมและความคิดสร้างสรรค์ให้เป็นพลังขับเคลื่อน

การพัฒนาเศรษฐกิจและสังคมของตำบลนอกจากนี้ยังจำเป็นต้องมีการบริหารจัดการองค์กร เพื่อสร้างความเป็นธรรมในสังคม ให้มีความสำคัญกับการพัฒนาการบริหารราชการ เพื่อให้เกิดประโยชน์สุขแก่ประชาชนและเป็นไป ตามหลักการบริหารกิจการบ้านเมืองที่ดี รวมทั้งการส่งเสริมการมีส่วนร่วมของประชาชนในการตรวจสอบการบริหารงานขององค์กร ส่งเสริมให้ประชาชนเข้าถึงทรัพยากรอย่างมีส่วนร่วม ควบคู่กับการปลูกจิตสำนึกค่านิยมประชาธิปไตย และธรรมาภิบาลแก่ประชาชนทุกกลุ่ม โดยยึดหลักการ “เป็นองค์การบริหารส่วนตำบล ที่ส่งเสริมการพัฒนาอาชีพ ภายใต้หลักปรัชญาเศรษฐกิจพอเพียง” โดยการประยุกต์ใช้แนวความคิดดังกล่าวและสร้างความมั่นใจในการพัฒนาจะเป็นไปในแนวทางที่ยั่งยืนและสร้างความสุขให้คนในตำบล และควรคำนึงถึงยุทธศาสตร์การพัฒนาในกลุ่มภาคใต้ฝั่งอ่าวไทยกรอบแนวคิดการพัฒนาขององค์การบริหารส่วนตำบลโคกทราย จึงเป็นการดำเนินการ เพื่อให้บรรลุภารกิจและวิสัยทัศน์ของตำบล โดยใช้หลักปรัชญาเศรษฐกิจพอเพียงเป็นปรัชญานำทาง และคำนึงถึงการเปลี่ยนแปลงที่เป็นทั้งโอกาสและข้อจำกัดเป็นแนวทางในการพัฒนาในอนาคต

8) ความเชื่อมโยงของยุทธศาสตร์ในภาพรวม

ยุทธศาสตร์ที่ 1 การเสริมสร้างความมั่นคง

****เป้าประสงค์** : 1. ประชาชนมีความมั่นคงปลอดภัยในชีวิตและทรัพย์สินเพิ่มขึ้น

****ตัวชี้วัด** : 1. ประชาชนทุกภาคส่วนมีความเป็นอยู่ที่ดี มีความปลอดภัยในชีวิตและทรัพย์สิน

คำเป้าหมาย	กลยุทธ์
1. สถาบันหลักของชาติ มีความเข้มแข็งเป็นศูนย์กลาง ยึดเหนี่ยวจิตใจของประชาชน	1. เสริมสร้างให้ประชาชน รัก ยึดมั่น และธำรงรักษาไว้ ซึ่งสถาบันหลักของชาติ
2. ชุมชน มีความเข้มแข็งในการดูแลตนเองให้มีความปลอดภัยจากภัยคุกคามในทุกรูปแบบ	2. เสริมสร้างภูมิคุ้มกันจากภัยคุกคามในทุกรูปแบบ (อาทิ ยาเสพติด โรคติดต่อ ภัยธรรมชาติ ไซเบอร์ การค้ามนุษย์)
3. ประชาชนมีความมั่นคง ปลอดภัยในชีวิตและทรัพย์สินเพิ่มขึ้น	3. สร้างความมั่นคง ปลอดภัย ในชีวิตและทรัพย์สินของประชาชน
	4. ส่งเสริมการป้องกัน บรรเทาสาธารณภัยและการรักษาความสงบเรียบร้อย

****ความเชื่อมโยง**

ยุทธศาสตร์ชาติที่ 1 : ด้านความมั่นคง

แผนพัฒนาเศรษฐกิจและสังคมแห่งชาติ ฉบับที่ 13 : หมายเหตุที่ 8 ไทยมีพื้นที่และเมืองอัจฉริยะที่น่าอยู่ ปลอดภัย เติบโตได้อย่างยั่งยืน

Sustainable Development Goal : SDGs : เป้าหมายที่ 16 ส่งเสริมสังคมที่สงบสุขและครอบคลุมเพื่อการพัฒนาที่ยั่งยืน ให้ทุกคนเข้าถึงความยุติธรรมและสร้างสถาบันที่มีประสิทธิภาพ รับผิดชอบและครอบคลุมในทุกระดับ

ยุทธศาสตร์จังหวัดที่ 3 : การพัฒนาคนคุณภาพ สังคมแห่งโอกาสเอื้ออาทร อยู่เย็นเป็นสุข และความเสมอภาค

ยุทธศาสตร์การพัฒนาขององค์กรปกครองส่วนท้องถิ่นในเขตจังหวัด ที่ 1 : การเสริมสร้างความมั่นคง

ยุทธศาสตร์ที่ 2 การพัฒนาโครงสร้างพื้นฐานและระบบโลจิสติกส์

- **เป้าประสงค์** : 1. ระบบโครงสร้างพื้นฐาน ระบบสาธารณูปโภคสาธารณูปการ ได้มาตรฐาน ทัวถึง
- **ตัวชี้วัด** : 1. ระบบโครงสร้างพื้นฐานสาธารณูปโภคและสาธารณูปการได้มาตรฐานและเพียงพอต่อความต้องการของประชาชน

คำเป้าหมาย	กลยุทธ์
1. โครงสร้างพื้นฐานระบบสาธารณูปโภคและสาธารณูปการ ได้รับการพัฒนาปรับปรุงให้ได้มาตรฐาน และคุณภาพดีขึ้น	๑. พัฒนาและปรับปรุงโครงสร้างพื้นฐานระบบสาธารณูปโภคและสาธารณูปการ ให้มีมาตรฐาน

****ความเชื่อมโยง****

- ยุทธศาสตร์ชาติที่ 2 : ด้านการสร้างความสามารถในการแข่งขัน
- แผนพัฒนาเศรษฐกิจและสังคมแห่งชาติ ฉบับที่ 13 : หมายเหตุที่ 8 ไทยมีพื้นที่และเมืองอัจฉริยะที่น่าอยู่ปลอดภัย เติบโตได้อย่างยั่งยืน
- Sustainable Development Goal : SDGs เป้าหมายที่ 9 : สร้างโครงสร้างพื้นฐานที่มีความทนทาน ส่งเสริมการพัฒนาอุตสาหกรรมที่ครอบคลุมและยั่งยืน และส่งเสริมนวัตกรรม
- ยุทธศาสตร์จังหวัดที่ 5 : การพัฒนาโครงสร้างพื้นฐาน การคมนาคมและโลจิสติกส์ และการบริหารจัดการบ้านเมืองที่น่าอยู่และทันสมัย เชื่อมโยงภาคใต้ฝั่งอ่าวไทย ภาคใต้ฝั่งอันดามัน จังหวัดชายแดนใต้ และอาเซียนตอนใต้
- ยุทธศาสตร์การพัฒนาขององค์กรปกครองส่วนท้องถิ่นในเขตจังหวัด ที่ 2 : การพัฒนาโครงสร้างพื้นฐานและระบบโลจิสติกส์

ยุทธศาสตร์ที่ 3 การสร้างความเข้มแข็งภาคเกษตรและระบบเศรษฐกิจ

****เป้าประสงค์**** : 1. พัฒนาระบบการบริหารจัดการน้ำ เพื่อสร้างความมั่นคงในภาคการเกษตร

****ตัวชี้วัด**** : 1. ประชาชนในตำบลมีอาชีพหลักด้านการเกษตรกรรมสร้างรายได้เพิ่มขึ้นและมีอาชีพเสริมสร้างรายได้ให้แก่ครอบครัว

คำเป้าหมาย	กลยุทธ์
1. เศรษฐกิจฐานรากมีความมั่นคงพึ่งพาตนเองได้ 2. ผลผลิตทางการเกษตร ผลิตภัณฑ์ชุมชน มีคุณภาพและมูลค่าเพิ่มขึ้น	1. ก่อสร้างและบำรุงรักษาแหล่งน้ำเพื่อการเกษตร 2. ส่งเสริมการประกอบอาชีพตามหลักปรัชญาเศรษฐกิจพอเพียง 3. ส่งเสริมการสร้างมูลค่าเพิ่มสินค้าทางการเกษตรและผลิตภัณฑ์ชุมชน 4. ส่งเสริมให้มีความมั่นคงทางเศรษฐกิจฐานราก

****ความเชื่อมโยง****

ยุทธศาสตร์ชาติที่ 5 : ด้านการสร้างการเติบโตบนคุณภาพชีวิตที่เป็นมิตรสิ่งแวดล้อม
แผนพัฒนาเศรษฐกิจและสังคมแห่งชาติ ฉบับที่ 13 : หมายความว่า 1 ไทยเป็นประเทศชั้นนำด้านสินค้าเกษตรและเกษตรแปรรูปมูลค่าสูง

Sustainable Development Goal : SDGs : เป้าหมายที่ 6 สร้างหลักประกันว่าจะมีการจัดให้มีน้ำและสุขอนามัยสำหรับทุกคนและมีการบริหารจัดการที่ยั่งยืน

ยุทธศาสตร์จังหวัดที่ 1 : การพัฒนาเศรษฐกิจมูลค่าสูงที่ยั่งยืนจากฐานการเกษตรอุตสาหกรรมต่อเนื่องจากการเกษตร และผลิตภัณฑ์ชุมชนและท้องถิ่น

ยุทธศาสตร์การพัฒนาขององค์กรปกครองส่วนท้องถิ่นในเขตจังหวัด ที่ 3 : การสร้างความเข้มแข็งภาคเกษตรและระบบเศรษฐกิจ

ยุทธศาสตร์ที่ 4 การพัฒนาและเสริมสร้างศักยภาพทรัพยากรมนุษย์

- **เป้าประสงค์** :**
1. ยกระดับการศึกษาทั้งในระบบและนอกระบบ
 2. ประชาชนมีอาชีพและรายได้พอเพียงสามารถพึ่งพาตนเองได้
 3. ประชาชนมีสุขภาพดี สามารถดูแลสุขภาพตนเองได้อย่างเหมาะสมและได้รับบริการสาธารณสุขอย่างทั่วถึง
 4. ให้การสงเคราะห์คนชรา ผู้พิการ ผู้ด้อยโอกาสในสังคมและพัฒนาเด็ก เยาวชน และสตรี เพื่อคุณภาพชีวิตที่ดีในสังคม
- **ตัวชี้วัด** :**
1. ร้อยละความพึงพอใจของผู้เข้าร่วมกิจกรรมเกี่ยวกับการพัฒนาคุณภาพคน และสังคมให้มีคุณภาพ
 2. ร้อยละของประชาชนในเขตตำบลเข้ารับการรักษาพยาบาลลดลง
 3. ประชาชนทุกวัยได้รับการศึกษาทุกระบบที่สอดคล้องกับการปฏิรูประบบการศึกษา

คำเป้าหมาย	กลยุทธ์
<p>1. ร้อยละของผู้เข้าร่วมกิจกรรมเกี่ยวกับการพัฒนาคุณภาพคนและสังคมมีคุณภาพ</p> <p>2. คนตำบลโคกทราย เป็นคนดี คนเก่ง มีการพัฒนาอย่างสมดุลรอบด้าน ทั้งด้านร่างกาย สติปัญญา และคุณธรรม จริยธรรม เป็นผู้มีความรู้และทักษะในศตวรรษที่ 21</p> <p>3. คนตำบลโคกทรายมีสุขภาพที่ดีขึ้น</p>	<p>1. พัฒนาคุณภาพการจัดการศึกษา ในระบบนอกระบบและตามอัธยาศัยเพื่อการเรียนรู้ตลอดชีวิต</p> <p>2. พัฒนาคุณภาพชีวิต เด็ก เยาวชน สตรี ผู้สูงอายุ ผู้พิการ และผู้ด้อยโอกาส</p> <p>3. ส่งเสริมสนับสนุนให้มีการพัฒนารูปแบบและกิจกรรมการสร้างสุขภาวะทุกช่วงวัย โดยให้ ความสำคัญกับผู้สูงอายุ คนพิการและกลุ่มคนเปราะบาง</p> <p>4. สนับสนุนการป้องกันโรค การควบคุมโรคและการสาธารณสุขมูลฐาน</p> <p>5. ส่งเสริมสนับสนุนการออกกำลังกาย การเล่นกีฬา และนันทนาการ</p>

****ความเชื่อมโยง****

ยุทธศาสตร์ชาติที่ 4 : ด้านการสร้างโอกาสความเสมอภาคและเท่าเทียมกันทางสังคม

แผนพัฒนาเศรษฐกิจและสังคมแห่งชาติ ฉบับที่ 13 : หมายความว่า 12 ไทยมีกำลังคนสมรรถนะสูง มุ่งเรียนรู้
อย่างต่อเนื่อง ตอบโจทย์การพัฒนาแห่งอนาคต

Sustainable Development Goal : SDGs เป้าหมายที่ 4 : สร้างหลักประกันว่าทุกคนมีการศึกษาที่มี

คุณภาพอย่างครอบคลุมและเท่าเทียม และสนับสนุนโอกาสในการเรียนรู้ตลอดชีวิต

ยุทธศาสตร์จังหวัดที่ 3: การพัฒนาคนคุณภาพ สังคมแห่งโอกาสเอื้ออาทร อยู่เย็นเป็นสุข และความเสมอภาค

ยุทธศาสตร์การพัฒนาขององค์กรปกครองส่วนท้องถิ่นในเขตจังหวัด ที่ 5 : การพัฒนาและเสริมสร้างศักยภาพ

ทรัพยากรมนุษย์

ยุทธศาสตร์ที่ 5 การส่งเสริม ศาสนา ศิลปะ ประเพณีวัฒนธรรมและภูมิปัญญาท้องถิ่น

****เป้าประสงค์**** : 1.ประชาชนมีคุณธรรมจริยธรรม และอนุรักษ์วัฒนธรรมและภูมิปัญญาท้องถิ่น

****ตัวชี้วัด**** : 1. ศิลปะ วัฒนธรรม จารีตประเพณี ภูมิปัญญาท้องถิ่นได้รับการสืบทอดให้คงอยู่สืบไป

คำเป้าหมาย	กลยุทธ์
1.ประชาชนมีคุณธรรมจริยธรรม และอนุรักษ์วัฒนธรรมและภูมิปัญญาท้องถิ่น	1. ส่งเสริมสนับสนุนการจัดกิจกรรม อนุรักษ์สืบสาน ประเพณี วัฒนธรรม และภูมิปัญญาท้องถิ่น 2. ส่งเสริมสนับสนุนศาสนา ให้มีความเข้มแข็ง เป็นศูนย์รวมในการบ่มเพาะยึดเหนี่ยวจิตใจ

****ความเชื่อมโยง****

ยุทธศาสตร์ชาติที่ 3 : ด้านการพัฒนาและเสริมสร้างศักยภาพมนุษย์

ยุทธศาสตร์ชาติ 20 ปี ยุทธศาสตร์ชาติ ที่ 3 :ด้านการพัฒนาและเสริมสร้างศักยภาพมนุษย์

แผนพัฒนาเศรษฐกิจและสังคมแห่งชาติ ฉบับที่ 13 : หมายความว่า 12 ไทยมีกำลังคนสมรรถนะสูง มุ่งเรียนรู้

อย่างต่อเนื่อง ตอบโจทย์การพัฒนาแห่งอนาคต

Sustainable Development Goal : SDGs เป้าหมายที่ 16: ส่งเสริมสังคมที่สงบสุขและครอบคลุมเพื่อการพัฒนาที่ยั่งยืนให้ทุกคนเข้าถึงความยุติธรรมและสร้างสถาบันที่มีประสิทธิภาพ รับผิดชอบและครอบคลุมในทุกระดับ

ยุทธศาสตร์จังหวัดที่ 3 : การพัฒนาคุณภาพ สังคมแห่งโอกาสเอื้ออาทร อยู่เย็นเป็นสุข และความเสมอภาค

ยุทธศาสตร์การพัฒนาขององค์กรปกครองส่วนท้องถิ่นในเขตจังหวัด ที่ 6 :การส่งเสริมศาสนา ศิลปะ ประเพณี วัฒนธรรมและภูมิปัญญาท้องถิ่น

ยุทธศาสตร์ที่ 6 การพัฒนาทรัพยากรธรรมชาติและสิ่งแวดล้อม

****เป้าประสงค์**** : 1. ตำบลมีการป้องกันและลดมลพิษ มีการอนุรักษ์ทรัพยากรธรรมชาติ

****ตัวชี้วัด**** : 1. ทรัพยากรธรรมชาติและสิ่งแวดล้อมได้รับการดูแลรักษาให้มีความยั่งยืน

คำเป้าหมาย	กลยุทธ์
1. ทรัพยากรธรรมชาติและสิ่งแวดล้อม มีความสมบูรณ์อย่างสมดุลและยั่งยืน	1. บริหารจัดการทรัพยากรธรรมชาติและสิ่งแวดล้อมและเพิ่มประสิทธิภาพการบริหารจัดการน้ำ อย่างยั่งยืน 2. เพิ่มประสิทธิภาพการบริหารจัดการทรัพยากรน้ำอย่างยั่งยืน

****ความเชื่อมโยง****

ยุทธศาสตร์ชาติที่ 5 : ด้านการสร้างการเติบโตบนคุณภาพชีวิตที่เป็นมิตรสิ่งแวดล้อม

ยุทธศาสตร์ชาติ 20 ปี ยุทธศาสตร์ชาติ ที่ 5 : ด้านการสร้างการเติบโตบนคุณภาพชีวิตที่เป็นมิตรสิ่งแวดล้อม

แผนพัฒนาเศรษฐกิจและสังคมแห่งชาติ ฉบับที่ 13 หมายความว่า 11 : ไทยสามารถลดความเสี่ยงและผลกระทบ

จากภัยธรรมชาติ และการเปลี่ยนแปลงสภาพภูมิอากาศ

Sustainable Development Goal : SDGs เป้าหมายที่ 15 : ปกป้อง ฟื้นฟู และสนับสนุนการใช้ระบบนิเวศ

บนบกอย่างยั่งยืน จัดการป่าไม้อย่างยั่งยืนต่อสู้การกลายสภาพเป็น

ทะเลทราย หยุดการเสื่อมโทรมของที่ดินและฟื้นสภาพกลับมาใหม่ และหยุดการ

สูญเสียความหลากหลายทางชีวภาพ

ยุทธศาสตร์จังหวัดที่ 4 : การจัดการทรัพยากรธรรมชาติ เพื่อเป็นหลักประกันของการเติบโตบนคุณภาพชีวิตที่

เป็นมิตรกับสิ่งแวดล้อมที่ยั่งยืน

ยุทธศาสตร์การพัฒนาขององค์กรปกครองส่วนท้องถิ่นในเขตจังหวัด ที่ 7 : การจัดการทรัพยากรธรรมชาติและ

สิ่งแวดล้อม

ยุทธศาสตร์ที่ 7 การพัฒนาประสิทธิภาพบริหารจัดการองค์กรปกครองส่วนท้องถิ่น

- **เป้าประสงค์** :** 1.ประชาชนมีส่วนร่วมในการพัฒนาท้องถิ่น
2.มีการบริหารจัดการตามหลักธรรมาภิบาล มีความโปร่งใส สามารถตรวจสอบได้

- **ตัวชี้วัด** :** 1. องค์การบริหารส่วนตำบลโคกทรายผ่านเกณฑ์การบริหารจัดการตามหลักธรรมาภิบาล

คำเป้าหมาย	กลยุทธ์
1. ประชาชนมีส่วนร่วมในการพัฒนาท้องถิ่น 2. องค์กรปกครองส่วนท้องถิ่นมีประสิทธิภาพสูงตามหลักธรรมาภิบาลในการจัดบริการและกิจกรรมสาธารณะเพื่อตอบสนองความต้องการของประชาชน	1. พัฒนาระบบบริการและบริหารจัดการองค์กรอย่างมีธรรมาภิบาล 2. ส่งเสริมสนับสนุนการมีส่วนร่วมของประชาชนในการพัฒนาท้องถิ่น

****ความเชื่อมโยง****

ยุทธศาสตร์ชาติที่ 6 : ด้านปรับสมดุลและพัฒนาาระบบการบริหารจัดการภาครัฐ

ยุทธศาสตร์ชาติ 20 ปี ยุทธศาสตร์ชาติ ที่ 6 : ด้านปรับสมดุลและพัฒนาาระบบการบริหารจัดการภาครัฐ
แผนพัฒนาเศรษฐกิจและสังคมแห่งชาติ ฉบับที่ 13 หมายความว่า 13 :ไทยมีภาครัฐที่ทันสมัย มีประสิทธิภาพและตอบโจทย์ประชาชน

Sustainable Development Goal : SDGs เป้าหมายที่ 16 : ส่งเสริมสังคมที่สงบสุขและครอบคลุมเพื่อการพัฒนาที่ยั่งยืน ให้ทุกคนเข้าถึงความยุติธรรมและสร้างสถาบันที่มีประสิทธิภาพ รับผิดชอบและครอบคลุมในทุกระดับ

ยุทธศาสตร์จังหวัดที่ 5 : การพัฒนาโครงสร้างพื้นฐาน การคมนาคมและโลจิสติกส์ และการบริหารจัดการบ้านเมืองที่น่ายุ่และทันสมัย เชื่อมโยงภาคใต้ฝั่งอ่าวไทย ภาคใต้ฝั่งอันดามัน จังหวัดชายแดนใต้ และอาเซียนตอนใต้

ยุทธศาสตร์การพัฒนาขององค์กรปกครองส่วนท้องถิ่นในเขตจังหวัด ที่ 8 : การพัฒนาประสิทธิภาพการบริหารจัดการองค์กรปกครองส่วนท้องถิ่น

ความเชื่อมโยงยุทธศาสตร์การพัฒนาจังหวัดกับยุทธศาสตร์ขององค์กรปกครองส่วนท้องถิ่น

โครงสร้างความเชื่อมโยงแผนยุทธศาสตร์การพัฒนาองค์การบริหารส่วนตำบลโคกทราย พ.ศ.2566-2570





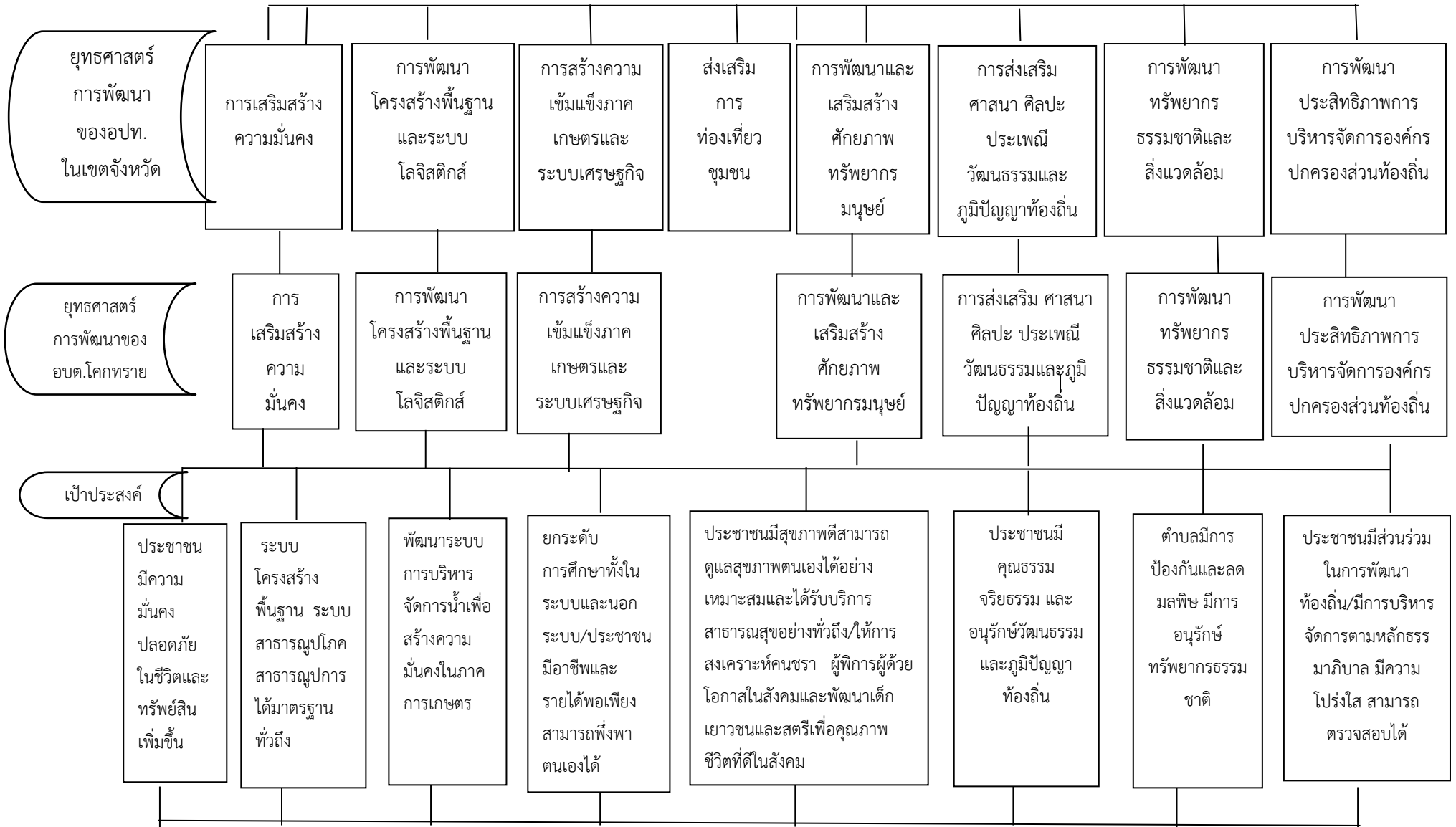

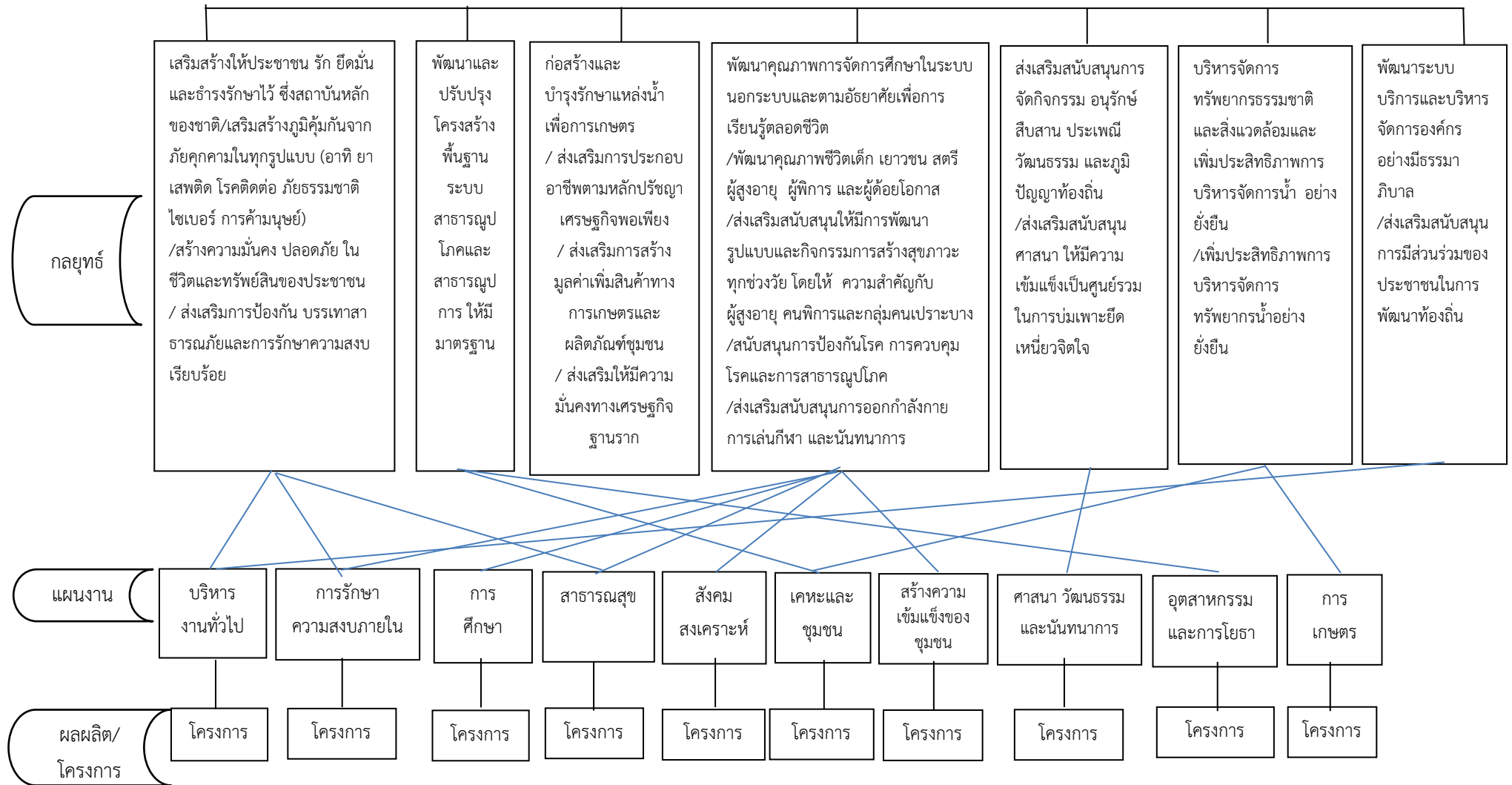

แผนผังยุทธศาสตร์ (Strategic map)

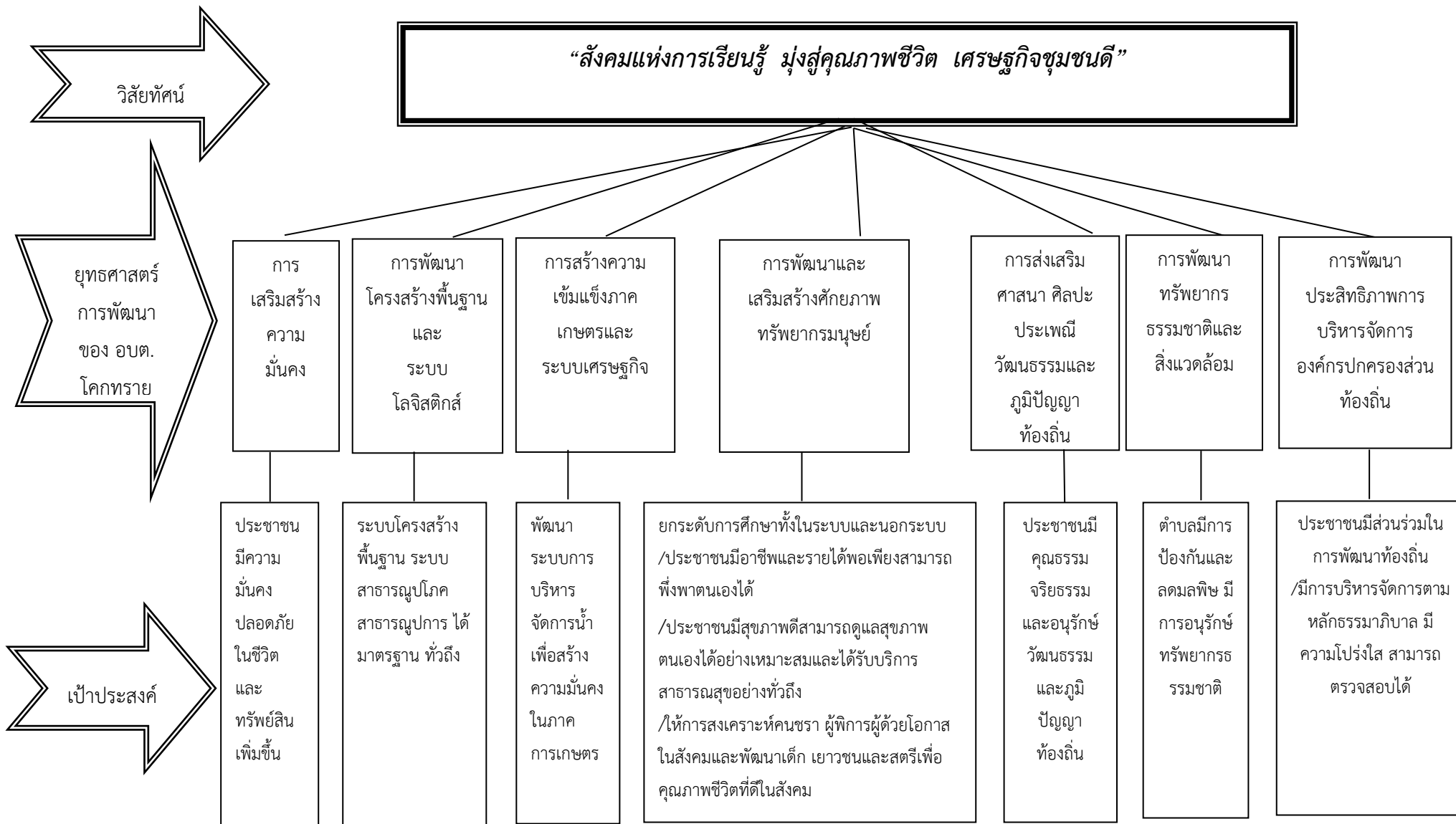



ส่วนที่ 3

การนำแผนพัฒนาท้องถิ่นไปสู่การปฏิบัติ

ส่วนที่ 3

การนำแผนพัฒนาท้องถิ่นไปสู่การปฏิบัติ

3.1 ยุทธศาสตร์การพัฒนาท้องถิ่นและยุทธศาสตร์ระดับมหภาคเพื่อนำไปสู่การปฏิบัติ

ที่	ยุทธศาสตร์ชาติ 20 ปี	แผนพัฒนาเศรษฐกิจและสังคมแห่งชาติ ฉบับที่ 13	SDGs	ยุทธศาสตร์จังหวัด	ยุทธศาสตร์การพัฒนารองขององค์กรปกครองส่วนท้องถิ่นในเขตจังหวัด	ยุทธศาสตร์ (อปท.)	กลยุทธ์	แผนงาน	หน่วยงานรับผิดชอบหลัก
1	ยุทธศาสตร์ที่ 1 ด้านความมั่นคง	หมวดหมู่ที่ 8 ไทยมีพื้นที่และเมืองอัจฉริยะที่น่าอยู่ ปลอดภัย เติบโตได้อย่างยั่งยืน	เป้าหมายที่ 16 : ส่งเสริมสังคมที่สงบสุขและครอบคลุมเพื่อการพัฒนาที่ยั่งยืน ให้ทุกคนเข้าถึงความยุติธรรมและสร้างสถาบันที่มีประสิทธิผล รับผิดชอบและครอบคลุมในทุกกระดับ	ยุทธศาสตร์ที่ 3 การพัฒนาคน คุณภาพ สังคมแห่งโอกาสเอื้ออาทร อยู่เย็นเป็นสุข และความเสมอภาค	ยุทธศาสตร์ที่ 1 การเสริมสร้างความมั่นคง	ยุทธศาสตร์ที่ 1 การเสริมสร้างความมั่นคง	กลยุทธ์ที่ 1 เสริมสร้างให้ประชาชนรัก ยึดมั่น และธำรงรักษาไว้ ซึ่งสถาบันหลักของชาติ	แผนงานบริหารงานทั่วไป	สำนักปลัด
							กลยุทธ์ที่ 2 เสริมสร้างภูมิคุ้มกันจากภัยคุกคามในทุกรูปแบบ (อาทิ ยาเสพติด โรคติดต่อ ภัยธรรมชาติ ไซเบอร์ การค้ามนุษย์)	แผนงานสาธารณสุข	สำนักปลัด
							กลยุทธ์ที่ 3 สร้างความมั่นคงปลอดภัยในชีวิตและทรัพย์สินของประชาชน	แผนงานอุตสาหกรรมและการโยธา	กองช่าง
							แผนงานการรักษาความสงบภายใน	สำนักปลัด	

ที่	ยุทธศาสตร์ชาติ 20 ปี	แผนพัฒนาเศรษฐกิจและสังคมแห่งชาติ ฉบับที่ 13	SDGs	ยุทธศาสตร์จังหวัด	ยุทธศาสตร์การพัฒนารองขององค์กรปกครองส่วนท้องถิ่นในเขตจังหวัด	ยุทธศาสตร์ (อปท.)	กลยุทธ์	แผนงาน	หน่วยงานรับผิดชอบหลัก
1	ยุทธศาสตร์ที่ 1 ด้านความมั่นคง (ต่อ)	หมวดหมู่ที่ 8 ไทยมีพื้นที่และเมืองอัจฉริยะที่น่าอยู่ ปลอดภัย เติบโตได้อย่างยั่งยืน	เป้าหมายที่ 16 : ส่งเสริมสังคมที่สงบสุขและครอบคลุมเพื่อการพัฒนาที่ยั่งยืน ให้ทุกคนเข้าถึงความยุติธรรมและสร้างสถาบันที่มีประสิทธิภาพในระดับและครอบคลุมในทุกระดับ	ยุทธศาสตร์ที่ 3 การพัฒนาคุณภาพ สังคมแห่งโอกาสเอื้ออาทร อยู่เย็นเป็นสุข และความเสมอภาค	ยุทธศาสตร์ที่ 1 การเสริมสร้างความมั่นคง	ยุทธศาสตร์ที่ 1 การเสริมสร้างความมั่นคง	กลยุทธ์ที่ 4 ส่งเสริมการป้องกัน บรรเทาสาธารณภัยและการรักษาความสงบเรียบร้อย	แผนงานการรักษาความสงบภายใน	สำนักปลัด
2	ยุทธศาสตร์ที่ 2 ด้านการสร้างความสามารถในการแข่งขัน	หมวดหมู่ที่ 8 ไทยมีพื้นที่และเมืองอัจฉริยะที่น่าอยู่ ปลอดภัย เติบโตได้อย่างยั่งยืน	เป้าหมายที่ 9 : สร้างโครงสร้างพื้นฐานที่มีความทนทาน ส่งเสริมการพัฒนาอุตสาหกรรมที่ครอบคลุมและยั่งยืน และส่งเสริมนวัตกรรม	ยุทธศาสตร์ที่ 5 การพัฒนาโครงสร้างพื้นฐาน การคมนาคมและโลจิสติกส์ และการบริหารจัดการบ้านเมืองที่น่าอยู่ และทันสมัย เชื่อมโยงภาคใต้ฝั่งอ่าวไทย ภาคใต้ฝั่งอันดามัน จังหวัดชายแดนภาคใต้ และอาเซียนตอนใต้	ยุทธศาสตร์ที่ 2 การพัฒนาโครงสร้างพื้นฐานและระบบโลจิสติกส์	ยุทธศาสตร์ที่ 2 การพัฒนาโครงสร้างพื้นฐานและระบบโลจิสติกส์	กลยุทธ์ที่ 1 พัฒนาและปรับปรุงโครงสร้างพื้นฐานระบบสาธารณสุขปโภคและสาธารณสุขการ ให้มีมาตรฐาน	แผนงานอุตสาหกรรมและการโยธา	กองช่าง

ที่	ยุทธศาสตร์ชาติ 20 ปี	แผนพัฒนาเศรษฐกิจและสังคมแห่งชาติ ฉบับที่ 13	SDGs	ยุทธศาสตร์จังหวัด	ยุทธศาสตร์การพัฒนาระบบขององค์กรปกครองส่วนท้องถิ่นในเขตจังหวัด	ยุทธศาสตร์ (อปท.)	กลยุทธ์	แผนงาน	หน่วยงานรับผิดชอบหลัก
3	ยุทธศาสตร์ที่ 5 ด้านการสร้างการเติบโตบนคุณภาพชีวิตที่เป็นมิตรสิ่งแวดล้อม	หมวดหมู่ที่ 1 ไทยเป็นประเทศชั้นนำด้านสินค้าเกษตรและเกษตรแปรรูปมูลค่าสูง	เป้าหมายที่ 6 : สร้างหลักประกันว่าจะมีการจัดให้มีน้ำและสุขอนามัยสำหรับทุกคนและมีการบริหารจัดการที่ยั่งยืน	ยุทธศาสตร์ที่ 1 การพัฒนาเศรษฐกิจมูลค่าสูงที่ยั่งยืนจากฐานการเกษตร อุตสาหกรรมต่อเนื่องจากการเกษตร และผลิตภัณฑ์ชุมชนและท้องถิ่น	ยุทธศาสตร์ที่ 3 การสร้างความเข้มแข็งภาคเกษตรและระบบเศรษฐกิจ	ยุทธศาสตร์ที่ 3 การสร้างความเข้มแข็งภาคเกษตรและระบบเศรษฐกิจ	กลยุทธ์ที่ 1 ก่อสร้างและบำรุงรักษาแหล่งน้ำเพื่อการเกษตร	แผนงานการเกษตร	กองช่าง
4	ยุทธศาสตร์ชาติที่ 4 ด้านการสร้างโอกาสความเสมอภาคและเท่าเทียมกันทางสังคม	หมวดหมู่ที่ 12 ไทยมีกำลังคนสมรรถนะสูง มุ่งเรียนรู้อย่างต่อเนื่อง ตอบโจทย์การพัฒนาแห่งอนาคต	เป้าหมายที่ 4 : สร้างหลักประกันว่าทุกคนมีการศึกษาที่มีคุณภาพอย่างครอบคลุมและเท่าเทียม และสนับสนุนโอกาสในการเรียนรู้ตลอดชีวิต	ยุทธศาสตร์จังหวัดที่ 3 การพัฒนาคนคุณภาพ สังคมแห่งโอกาสเอื้ออาทร อยู่เย็นเป็นสุข และความเสมอภาค	ยุทธศาสตร์ที่ 5 การพัฒนาและเสริมสร้างศักยภาพทรัพยากรมนุษย์	ยุทธศาสตร์ที่ 4 การพัฒนาและเสริมสร้างศักยภาพทรัพยากรมนุษย์	กลยุทธ์ที่ 1 พัฒนาคุณภาพการจัดการศึกษาในระบบนอกระบบและตามอัธยาศัยเพื่อการเรียนรู้ตลอดชีวิต	แผนงานการศึกษา	กองการศึกษาฯ
							กลยุทธ์ที่ 2 พัฒนาคุณภาพชีวิต เด็ก เยาวชน สตรี ผู้สูงอายุ ผู้พิการ และผู้ด้อยโอกาส	แผนงานสังคมสงเคราะห์	สำนักปลัด

ที่	ยุทธศาสตร์ชาติ 20 ปี	แผนพัฒนาเศรษฐกิจและสังคมแห่งชาติ ฉบับที่ 13	SDGs	ยุทธศาสตร์จังหวัด	ยุทธศาสตร์การพัฒนารองขององค์กรปกครองส่วนท้องถิ่นในเขตจังหวัด	ยุทธศาสตร์ (อปท.)	กลยุทธ์	แผนงาน	หน่วยงานรับผิดชอบหลัก
4	ยุทธศาสตร์ชาติ ที่ 4 ด้านการสร้างโอกาสความเสมอภาคและเท่าเทียมกันทางสังคม (ต่อ)	หมวดหมู่ที่ 12 ไทยมีกำลังคนสมรรถนะสูง มุ่งเรียนรู้อย่างต่อเนื่อง ตอบโจทย์การพัฒนาแห่งอนาคต	เป้าหมายที่ 4 : สร้างหลักประกันว่าทุกคนมีการศึกษาที่มีคุณภาพอย่างครอบคลุมและเท่าเทียม และสนับสนุนโอกาสในการเรียนรู้ตลอดชีวิต	ยุทธศาสตร์จังหวัดที่ 3 การพัฒนาคนคุณภาพ สังคมแห่งโอกาสเอื้ออาทร อยู่เย็นเป็นสุข และความเสมอภาค	ยุทธศาสตร์ที่ 5 การพัฒนาและเสริมสร้างศักยภาพทรัพยากรมนุษย์	ยุทธศาสตร์ที่ 4 การพัฒนาและเสริมสร้างศักยภาพทรัพยากรมนุษย์	กลยุทธ์ที่ 2 พัฒนาคุณภาพชีวิต เด็ก เยาวชน สตรี ผู้สูงอายุ ผู้พิการ และผู้ด้อยโอกาส	แผนงานสร้างความเข้มแข็งของชุมชน	สำนักปลัด
							กลยุทธ์ที่ 3. ส่งเสริมสนับสนุนให้มีการพัฒนารูปแบบและกิจกรรมการสร้างสุขภาวะทุกช่วงวัย โดยให้ความสำคัญกับผู้สูงอายุ คนพิการและกลุ่มคนเปราะบาง	แผนงานสังคมสงเคราะห์	สำนักปลัด
							กลยุทธ์ที่ 4 สนับสนุนการป้องกันโรค การควบคุมโรคและการสาธารณสุข	แผนงานสาธารณสุข	สำนักปลัด

ที่	ยุทธศาสตร์ชาติ 20 ปี	แผนพัฒนาเศรษฐกิจและสังคมแห่งชาติ ฉบับที่ 13	SDGs	ยุทธศาสตร์จังหวัด	ยุทธศาสตร์การพัฒนารองขององค์กรปกครองส่วนท้องถิ่นในเขตจังหวัด	ยุทธศาสตร์ (อปท.)	กลยุทธ์	แผนงาน	หน่วยงานรับผิดชอบหลัก
5	ยุทธศาสตร์ชาติ ที่ 3 ด้านการพัฒนาและเสริมสร้างศักยภาพมนุษย์	หมวดหมู่ที่ 12 ไทยมีกำลังคนสมรรถนะสูง มุ่งเรียนรู้อย่างต่อเนื่อง ตอบโจทย์การพัฒนาแห่งอนาคต	เป้าหมายที่ 3 : สร้างหลักประกันว่าคนมีชีวิตที่มีสุขภาพดีและส่งเสริมสวัสดิภาพสำหรับทุกคนในทุกวัย	ยุทธศาสตร์จังหวัดที่ 3 การพัฒนาคน คุณภาพ สังคมแห่งโอกาสเอื้ออาทร อยู่เย็นเป็นสุข และความเสมอภาค	ยุทธศาสตร์ที่ 5 การพัฒนาและเสริมสร้างศักยภาพทรัพยากรมนุษย์	ยุทธศาสตร์ที่ 4 การพัฒนาและเสริมสร้างศักยภาพทรัพยากรมนุษย์	กลยุทธ์ที่ 4 สนับสนุนการป้องกันโรค การควบคุมโรค และการสาธารณสุข	แผนงานการรักษาความสงบภายใน	สำนักปลัด
							กลยุทธ์ที่ 5. ส่งเสริมสนับสนุนการออกกำลังกาย การเล่นกีฬา และนันทนาการ	แผนงานสาธารณสุข	สำนักปลัด
								แผนงานการศาสนา วัฒนธรรมและนันทนาการ	กองการศึกษา ฯ
6	ยุทธศาสตร์ชาติ ที่ 3 ด้านการพัฒนาและเสริมสร้างศักยภาพมนุษย์	หมวดหมู่ที่ 12 ไทยมีกำลังคนสมรรถนะสูง มุ่งเรียนรู้อย่างต่อเนื่อง ตอบโจทย์การพัฒนาแห่งอนาคต	เป้าหมายที่ 16 : ส่งเสริมสังคมที่สงบสุขและครอบคลุมเพื่อการพัฒนาที่ยั่งยืน ให้ทุกคนเข้าถึงความยุติธรรมและสร้างสถาบันที่มีประสิทธิภาพในระดับและครอบคลุมในทุกระดับ	ยุทธศาสตร์จังหวัดที่ 3 การพัฒนาคน คุณภาพ สังคมแห่งโอกาสเอื้ออาทร อยู่เย็นเป็นสุข และความเสมอภาค	ยุทธศาสตร์ที่ 6 การส่งเสริม ศาสนา ศิลปะ ประเพณี วัฒนธรรมและภูมิปัญญาท้องถิ่น	ยุทธศาสตร์ที่ 5 การส่งเสริม ศาสนา ศิลปะ วัฒนธรรม ประเพณีและภูมิปัญญาท้องถิ่น	กลยุทธ์ที่ 1 ส่งเสริมสนับสนุนการจัดกิจกรรมอนุรักษ์สืบสาน ประเพณี วัฒนธรรม และภูมิปัญญาท้องถิ่น	แผนงานการศาสนา วัฒนธรรมและนันทนาการ	กองช่าง
							กลยุทธ์ที่ 1 ส่งเสริมสนับสนุนการจัดกิจกรรมอนุรักษ์สืบสาน ประเพณี วัฒนธรรม และภูมิปัญญาท้องถิ่น	แผนงานการศาสนา วัฒนธรรมและนันทนาการ	กองช่าง

ที่	ยุทธศาสตร์ชาติ 20 ปี	แผนพัฒนาเศรษฐกิจและสังคมแห่งชาติ ฉบับที่ 13	SDGs	ยุทธศาสตร์จังหวัด	ยุทธศาสตร์การพัฒนารองขององค์กรปกครองส่วนท้องถิ่นในเขตจังหวัด	ยุทธศาสตร์(อปท.)	กลยุทธ์	แผนงาน	หน่วยงานรับผิดชอบหลัก
7	ยุทธศาสตร์ชาติ ที่ 5 ด้านการสร้างการเติบโตบนคุณภาพชีวิตที่เป็นมิตรสิ่งแวดล้อม	หมวดหมู่ที่ 11 ไทยสามารถลดความเสี่ยงและผลกระทบจากภัยธรรมชาติ และการเปลี่ยนแปลงสภาพภูมิอากาศ	เป้าหมายที่ 15 : ปกป้องฟื้นฟู และสนับสนุนการใช้ระบบนิเวศบนบกอย่างยั่งยืน การจัดการป่าไม้อย่างยั่งยืนต่อสู่การกลายสภาพเป็นทะเลทราย หยุดการเสื่อมโทรมของที่ดินและพื้นสภาพกลับมาใหม่ และหยุดการสูญเสียความหลากหลายทางชีวภาพ/เป้าหมายที่ 6 : สร้างหลักประกันว่าจะมีการจัดให้มีน้ำและสุขอนามัยสำหรับทุกคนและมีการบริหารจัดการที่ยั่งยืน	ยุทธศาสตร์จังหวัดที่ 4 การจัดการทรัพยากรธรรมชาติ เพื่อเป็นหลักประกันของการเติบโตบนคุณภาพชีวิตที่เป็นมิตรกับสิ่งแวดล้อมที่ยั่งยืน	ยุทธศาสตร์ที่ 7 การจัดการทรัพยากรธรรมชาติและสิ่งแวดล้อม	ยุทธศาสตร์ที่ 6 การพัฒนาทรัพยากรธรรมชาติและสิ่งแวดล้อม	กลยุทธ์ที่ 1 บริหารจัดการทรัพยากรธรรมชาติและสิ่งแวดล้อมและเพิ่มประสิทธิภาพการบริหารจัดการน้ำ อย่างยั่งยืน	แผนงานและชุมชน	สำนักปลัด
							กลยุทธ์ที่ 1 บริหารจัดการทรัพยากรธรรมชาติและสิ่งแวดล้อมและเพิ่มประสิทธิภาพการบริหารจัดการน้ำ อย่างยั่งยืน	แผนงานการเกษตร	สำนักปลัด
							กลยุทธ์ที่ 2. เพิ่มประสิทธิภาพการบริหารจัดการทรัพยากรน้ำอย่างยั่งยืน	แผนงานอุตสาหกรรมและการโยธา	กองช่าง

ที่	ยุทธศาสตร์ชาติ 20 ปี	แผนพัฒนาเศรษฐกิจและสังคมแห่งชาติ ฉบับที่ 13	SDGs	ยุทธศาสตร์จังหวัด	ยุทธศาสตร์การพัฒนารองขององค์กรปกครองส่วนท้องถิ่นในเขตจังหวัด	ยุทธศาสตร์(อปท.)	กลยุทธ์	แผนงาน	หน่วยงานรับผิดชอบหลัก
8	ยุทธศาสตร์ชาติ ที่ 6 ด้านปรับสมดุล และพัฒนาระบบการบริหารจัดการภาครัฐ	หมวดหมู่ที่ 13 ไทยมีภาครัฐที่ทันสมัย มีประสิทธิภาพ และตอบโจทย์ประชาชน	เป้าหมายที่ 16 : ส่งเสริมสังคมที่สงบสุขและครอบคลุมเพื่อการพัฒนาที่ยั่งยืน ให้ทุกคนเข้าถึงความยุติธรรมและสร้างสถาบันที่มีประสิทธิภาพรับผิดชอบ และครอบคลุมในทุกระดับ	ยุทธศาสตร์จังหวัดที่ 5 การพัฒนาโครงสร้างพื้นฐาน การคมนาคมและโลจิสติกส์ และการบริหารจัดการบ้านเมืองที่น่าอยู่ และทันสมัย เชื่อมโยงภาคใต้ฝั่งอ่าวไทย ภาคใต้ฝั่งอันดามัน จังหวัดชายแดนภาคใต้ และอาเซียนตอนใต้	ยุทธศาสตร์ที่ 8 การพัฒนาประสิทธิภาพการบริหารจัดการองค์กรปกครองส่วนท้องถิ่น	ยุทธศาสตร์ที่ 7 การพัฒนาประสิทธิภาพการบริหารจัดการองค์กรปกครองส่วนท้องถิ่น	กลยุทธ์ที่ 1 พัฒนาระบบบริการและบริหารจัดการองค์กรอย่างมีธรรมาภิบาล	แผนงานบริหารทั่วไป	สำนักปลัด กองคลัง กองการศึกษาฯ
								แผนงาน อุตสาหกรรม และการโยธา	สำนักปลัด กองการศึกษาฯ กองช่าง
							กลยุทธ์ที่ 2. ส่งเสริมสนับสนุนการมีส่วนร่วมของประชาชนในการพัฒนาท้องถิ่น	แผนงานบริหาร ทั่วไป	สำนักปลัด
รวม	6 ยุทธศาสตร์	5 หมวดหมู่	6 เป้าหมาย	4 ยุทธศาสตร์	7 ยุทธศาสตร์	7 ยุทธศาสตร์	13 กลยุทธ์	10 แผนงาน	4 หน่วยงาน

แบบ ผ.01

บัญชีสรุปโครงการพัฒนาขององค์กรปกครองส่วนท้องถิ่น

3.2 บัญชีโครงการพัฒนาท้องถิ่น

แบบ ผ.01

บัญชีสรุปโครงการพัฒนา
แผนพัฒนาท้องถิ่น (พ.ศ.2566-2570)

องค์การบริหารส่วนตำบลโคกทราย อำเภอป่าบอน จังหวัดพัทลุง

ยุทธศาสตร์ กลยุทธ์ แผนงาน	ปี 2566		ปี 2567		ปี 2568		ปี 2569		ปี 2570		รวม 5 ปี	
	จำนวน โครงการ	งบประมาณ (บาท)	จำนวน โครงการ	งบประมาณ (บาท)	จำนวน โครงการ	งบประมาณ (บาท)	จำนวน โครงการ	งบประมาณ (บาท)	จำนวน โครงการ	งบประมาณ (บาท)	จำนวน โครงการ	งบประมาณ (บาท)
1.ยุทธศาสตร์การเสริมสร้างความมั่นคง												
1.1 กลยุทธ์เสริมสร้างให้ประชาชน รัก ยึดมั่น และธำรงรักษาไว้ ซึ่งสถาบันหลักของชาติ												
(1) แผนงานบริหารงานทั่วไป	1	35,000	1	35,000	1	35,000	1	35,000	1	35,000	5	175,000
1.2 กลยุทธ์เสริมสร้างภูมิคุ้มกันจากภัยคุกคามในทุกรูปแบบ (อาทิ ยาเสพติด โรคติดต่อ ภัยธรรมชาติ ไซเบอร์ การค้ามนุษย์)												
(1) แผนงานสาธารณสุข	1	20,000	1	20,000	1	20,000	1	20,000	1	20,000	5	100,000
1.3 กลยุทธ์สร้างความมั่นคง ปลอดภัย ในชีวิตและทรัพย์สินของประชาชน												
(1) แผนงานอุตสาหกรรมและการโยธา	1	30,000	2	40,000	1	30,000	1	30,000	1	30,000	6	160,000
(2) แผนงานการรักษาความสงบภายใน	-	-	-	-	1	705,000	-	-	-	-	1	705,000
1.4 กลยุทธ์ส่งเสริมการป้องกัน บรรเทาสาธารณภัยและการรักษาความสงบเรียบร้อย												
(1) แผนงานการรักษาความสงบภายใน	7	340,000	7	340,000	7	340,000	7	340,000	7	340,000	35	1,700,000
รวม	10	425,000	11	435,000	11	1,130,000	10	425,000	10	425,000	52	2,840,000
2.ยุทธศาสตร์การพัฒนาโครงสร้างพื้นฐานและระบบโลจิสติกส์												
2.1 กลยุทธ์พัฒนาและปรับปรุงโครงสร้างพื้นฐานระบบสาธารณูปโภคและสาธารณูปการ ให้มีมาตรฐาน												
(1) แผนงานอุตสาหกรรมและการโยธา	47	21,303,600	46	21,054,000	40	16,091,000	43	19,139,000	40	16,363,000	216	93,950,600
(2) แผนงานเคหะและชุมชน	2	400,000									2	400,000
รวม	47	21,303,600	46	21,054,000	40	16,091,000	43	19,139,000	40	16,363,000	216	93,950,600
3.ยุทธศาสตร์การสร้างเสริมความเข้มแข็งภาคเกษตรและระบบเศรษฐกิจ												
3.1 กลยุทธ์ก่อสร้างและบำรุงรักษาแหล่งน้ำเพื่อการเกษตร												
(1) แผนงานการเกษตร	2	1,180,000	-	-	-	-	-	-	-	-	2	1,180,000
รวม	2	1,180,000	-	-	-	-	-	-	-	-	2	1,180,000

3.2 บัญชีโครงการพัฒนาท้องถิ่น

แบบ ผ.01

บัญชีสรุปโครงการพัฒนา
แผนพัฒนาท้องถิ่น (พ.ศ.2566-2570)

องค์การบริหารส่วนตำบลโคกทราย อำเภอป่าบอน จังหวัดพัทลุง

ยุทธศาสตร์ กลยุทธ์ แผนงาน	ปี 2566		ปี 2567		ปี 2568		ปี 2569		ปี 2570		รวม 5 ปี	
	จำนวน โครงการ	งบประมาณ (บาท)	จำนวน โครงการ	งบประมาณ (บาท)	จำนวน โครงการ	งบประมาณ (บาท)	จำนวน โครงการ	งบประมาณ (บาท)	จำนวน โครงการ	งบประมาณ (บาท)	จำนวน โครงการ	งบประมาณ (บาท)
4.ยุทธศาสตร์การพัฒนาและเสริมสร้างศักยภาพทรัพยากรมนุษย์											-	-
4.1 กลยุทธ์พัฒนาคุณภาพการจัดการศึกษา ในระบบนอกระบบและตามอัธยาศัยเพื่อการเรียนรู้ตลอดชีวิต												
(1) แผนงานการศึกษา	14	9,040,000	14	9,040,000	14	9,040,000	14	9,040,000	14	9,040,000	70	45,200,000
4.2 กลยุทธ์พัฒนาคุณภาพชีวิต เด็ก เยาวชน สตรี ผู้สูงอายุ ผู้พิการ และผู้ด้อยโอกาส												
(1) แผนงานสังคมสงเคราะห์	1	20,000	1	20,000	1	20,000	1	20,000	1	20,000	5	100,000
(2)แผนงานสร้างความเข้มแข็งของชุมชน	8	255,000	8	255,000	8	255,000	8	255,000	8	255,000	40	1,275,000
4.3 กลยุทธ์ส่งเสริมสนับสนุนให้มีการพัฒนารูปแบบและกิจกรรมการสร้างสุขภาวะทุกช่วงวัย โดยให้ ความสำคัญกับผู้สูงอายุ คนพิการและกลุ่มคนเปราะบาง												
(1) แผนงานสังคมสงเคราะห์	2	250,000	2	250,000	2	250,000	2	250,000	2	250,000	10	1,250,000
4.4 กลยุทธ์สนับสนุนการป้องกันโรค การควบคุมโรคและการสาธารณสุข												
(1) แผนงานสาธารณสุข	20	850,000	20	850,000	20	850,000	20	850,000	20	850,000	100	4,250,000
(2) แผนงานการรักษาความสงบภายใน	1	100,000	1	100,000	1	100,000	1	100,000	1	100,000	5	500,000
4.5 กลยุทธ์ส่งเสริมสนับสนุนการออกกำลังกาย การเล่นกีฬา และนันทนาการ												
(1) แผนงานสาธารณสุข	-	-	-	-	-	-	-	-	1	100,000	1	100,000
(2) แผนงานการศาสนาวัฒนธรรมและนันทนาการ	2	400,000	2	400,000	2	400,000	2	400,000	2	400,000	10	2,000,000
(3) แผนงานอุตสาหกรรมและการโยธา	-	-	-	-	-	-	1	2,580,000	-	-	1	2,580,000
รวม	48	10,915,000	48	10,915,000	48	10,915,000	49	13,495,000	49	11,015,000	242	57,255,000

3.2 บัญชีโครงการพัฒนาท้องถิ่น

แบบ ผ.01

บัญชีสรุปโครงการพัฒนา
แผนพัฒนาท้องถิ่น (พ.ศ.2566-2570)

องค์การบริหารส่วนตำบลโคกทราย อำเภอป่าบอน จังหวัดพัทลุง

ยุทธศาสตร์ กลยุทธ์ แผนงาน	ปี 2566		ปี 2567		ปี 2568		ปี 2569		ปี 2570		รวม 5 ปี	
	จำนวน โครงการ	งบประมาณ (บาท)	จำนวน โครงการ	งบประมาณ (บาท)	จำนวน โครงการ	งบประมาณ (บาท)	จำนวน โครงการ	งบประมาณ (บาท)	จำนวน โครงการ	งบประมาณ (บาท)	จำนวน โครงการ	งบประมาณ (บาท)
5. ยุทธศาสตร์การส่งเสริมศาสนา ศิลปะ วัฒนธรรม ประเพณีและภูมิปัญญาท้องถิ่น												
5.1. กลยุทธ์ส่งเสริมสนับสนุนการจัดกิจกรรม อนุรักษ์สืบสาน ประเพณี วัฒนธรรม และภูมิปัญญาท้องถิ่น												
(1) แผนงานการศาสนาวัฒนธรรมและนันทนาการ	5	365,000	5	365,000	5	365,000	5	365,000	5	365,000	25	1,825,000
รวม	5	365,000	5	365,000	5	365,000	5	365,000	5	365,000	25	1,825,000
6. ยุทธศาสตร์การพัฒนาทรัพยากรธรรมชาติและสิ่งแวดล้อม												
6.1 กลยุทธ์บริหารจัดการทรัพยากรธรรมชาติและสิ่งแวดล้อมและเพิ่มประสิทธิภาพการบริหารจัดการน้ำ อย่างยั่งยืน												
(1) แผนงานเคหะชุมชน	1	20,000	1	20,000	1	20,000	1	20,000	1	20,000	5	100,000
(2) แผนงานการเกษตร	1	20,000	1	20,000	1	20,000	1	20,000	1	20,000	5	100,000
6.2 กลยุทธ์เพิ่มประสิทธิภาพการบริหารจัดการทรัพยากรน้ำอย่างยั่งยืน												
(1) แผนงานอุตสาหกรรมและการโยธา	14	3,370,000	13	2,600,000	14	3,010,000	13	2,600,000	15	3,730,000	69	15,310,000
รวม	16	3,410,000	15	2,640,000	16	3,050,000	15	2,640,000	17	3,770,000	79	15,510,000
7. ยุทธศาสตร์การพัฒนาประสิทธิภาพการบริหารจัดการองค์กรปกครองส่วนท้องถิ่น												
7.1 กลยุทธ์พัฒนาระบบบริการและบริหารจัดการองค์กรอย่างมีธรรมาภิบาล												
(1) แผนงานบริหารทั่วไป	5	690,000	5	690,000	5	690,000	5	690,000	5	690,000	25	3,450,000
(2) แผนงานอุตสาหกรรมและการโยธา	13	3,558,000	6	2,040,000	4	1,100,000	4	1,140,000	2	740,000	29	8,578,000
7.2 กลยุทธ์ส่งเสริมสนับสนุนการมีส่วนร่วมของประชาชนในการพัฒนาท้องถิ่น												
(1) แผนงานบริหารทั่วไป	2	210,000	2	210,000	2	210,000	2	510,000	2	510,000	10	1,650,000
รวม	20	4,458,000	13	2,940,000	11	2,000,000	11	2,340,000	9	1,940,000	64	13,678,000
รวมทั้งหมด	148	42,056,600	138	38,349,000	131	33,551,000	133	38,404,000	130	33,878,000	680	186,238,600

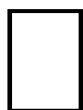
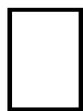
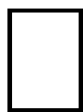

แบบ ผ.01/1

บัญชีสรุปโครงการพัฒนาที่นำมาจากแผนพัฒนาหมู่บ้านและแผนชุมชน (ผ.01/1)

บัญชีสรุปโครงการพัฒนา
ที่นำมาจากแผนพัฒนาหมู่บ้าน/แผนชุมชน
องค์การบริหารส่วนตำบลโคกทราย อำเภอป่าบอน จังหวัดพัทลุง

หมู่บ้าน ชุมชน	ปี 2566		ปี 2567		ปี 2568		ปี 2569		ปี 2570		รวม 5 ปี	
	จำนวน โครงการ	งบประมาณ (บาท)	จำนวน โครงการ	งบประมาณ (บาท)	จำนวน โครงการ	งบประมาณ (บาท)	จำนวน โครงการ	งบประมาณ (บาท)	จำนวน โครงการ	งบประมาณ (บาท)	จำนวน โครงการ	งบประมาณ (บาท)
หมู่ที่ 1 บ้านพรุพ้อเหนือ□	1	200,000	1	200,000	1	200,000	1	200,000	1	200,000	5.00	1,000,000
หมู่ที่ 2 บ้านกันแร้	1	10,000	1	10,000	1	10,000	1	10,000	1	10,000	5.00	50,000
หมู่ที่ 3 บ้านห้วยขี้ไต้	1	100,000	1	100,000	1	100,000	1	100,000	1	100,000	5.00	500,000
หมู่ที่ 4 บ้านหนองบ่อ											-	-
หมู่ที่ 5 บ้านหัวควน											-	-
หมู่ที่ 6 บ้านควนเพ็ง	4	426,000	3	210,000	3	210,000	3	210,000	3	210,000	16	1,266,000
หมู่ที่ 7 บ้านควนแหวงออก□											-	-
หมู่ที่ 8 บ้านควนป้อม	8	2,400,000	5	125,000	5	125,000	5	125,000	5	125,000	28	2,900,000
หมู่ที่ 9 บ้านควนหินแท่น□	14	4,525,000	13	4,175,000	13	4,175,000	13	4,175,000	13	4,175,000	66	21,225,000
หมู่ที่ 10 บ้านหนองฝักบัว	7	2,370,000	6	1,600,000	6	1,600,000	6	1,600,000	6	1,600,000	31	8,770,000
หมู่ที่ 11 บ้านควนแหวงตก	2	60,000.00	2	60,000.00	2	60,000.00	2	60,000.00	2	60,000.00	10	300,000.00
หมู่ที่ 12 บ้านพรุพ้อใต้											-	-
หมู่ที่ 13 บ้านชายหาร											-	-
รวมทั้งสิ้น	38	10,091,000	32	6,480,000	32	6,480,000	32	6,480,000	32	6,480,000	166	36,011,000

แบบ ผ.02

รายละเอียดโครงการพัฒนาขององค์กรปกครองส่วนท้องถิ่น

รายละเอียดโครงการพัฒนา
แผนพัฒนาท้องถิ่น(พ.ศ. 2566 – 2570) แก้ไข ครั้งที่ 1/2566
องค์การบริหารส่วนตำบลโคกทราย อำเภอป่าบอน จังหวัดพัทลุง

ก.ยุทธศาสตร์ชาติ 20 ปี ยุทธศาสตร์ที่ 1 ด้านความมั่นคง

ข.แผนพัฒนาเศรษฐกิจและสังคมแห่งชาติ ฉบับที่ 13 หมายเหตุที่ 8 ไทยมีพื้นที่และเมืองอัจฉริยะที่น้อยอยู่ ปลอดภัย เติบโตได้อย่างยั่งยืน

ค. Sustainable Development Goal : SDGs เป้าหมายที่ 16 : ส่งเสริมสังคมที่สงบสุขและครอบคลุมเพื่อการพัฒนาที่ยั่งยืน ให้ทุกคนเข้าถึงความยุติธรรมและสร้างสถาบันที่มีประสิทธิภาพรับผิดชอบและครอบคลุมในทุกระดับ

ง.ยุทธศาสตร์จังหวัดที่ 3 การพัฒนาคุณภาพ สังคมแห่งโอกาสเอื้ออาทร อยู่เย็นเป็นสุข และความเสมอภาค

จ.ยุทธศาสตร์การพัฒนาขององค์กรปกครองส่วนท้องถิ่นในเขตจังหวัด ที่ 1 การเสริมสร้างความมั่นคง

1.ยุทธศาสตร์การเสริมสร้างความมั่นคง

1.1 กลยุทธ์เสริมสร้างให้ประชาชน รัก ยึดมั่น และธำรงรักษาไว้ ซึ่งสถาบันหลักของชาติ

(1) แผนงานบริหารงานทั่วไป

ที่	โครงการ	วัตถุประสงค์	เป้าหมาย (ผลผลิตของ โครงการ)	งบประมาณ					ตัวชี้วัด (KPI)	ผลที่คาดว่าจะได้รับ	หน่วยงาน รับผิดชอบ หลัก
				2566 (บาท)	2567 (บาท)	2568 (บาท)	2569 (บาท)	2570 (บาท)			
1	โครงการจัดงานรัฐพิธี	เพื่อส่งเสริมและสร้างจิตสำนึกที่ดีต่อสถาบันพระมหากษัตริย์	ส่งเสริมและสร้างจิตสำนึกที่ดีต่อสถาบันพระมหากษัตริย์	35,000	35,000	35,000	35,000	35,000	ร้อยละความพึงพอใจของประชาชน	ประชาชนได้ร่วมแสดงความรักภักดีต่อสถาบันพระมหากษัตริย์	สำนักปลัด
	รวม 1 โครงการ	-	-	35,000	35,000	35,000	35,000	35,000			

1.ยุทธศาสตร์การเสริมสร้างความมั่นคง

1.2 กลยุทธ์เสริมสร้างภูมิคุ้มกันจากภัยคุกคามในทุกรูปแบบ (อาทิ ยาเสพติด โรคติดต่อ ภัยธรรมชาติ ไซเบอร์ การค้ามนุษย์)

(1) แผนงานสาธารณสุข

ที่	โครงการ	วัตถุประสงค์	เป้าหมาย (ผลผลิตของ โครงการ)	งบประมาณ					ตัวชี้วัด (KPI)	ผลที่คาดว่าจะได้รับ	หน่วยงาน รับผิดชอบ หลัก
				2566 (บาท)	2567 (บาท)	2568 (บาท)	2569 (บาท)	2570 (บาท)			
1	โครงการรณรงค์ป้องกัน ยาเสพติด	เพื่อให้ความรู้เรื่องยา เสพติดแก่เด็กและ เยาวชนในตำบล	ฝึกอบรมให้ ความรู้เรื่องยา เสพติด	20,000	20,000	20,000	20,000	20,000	ร้อยละ60ของเด็กและ เยาวชนในตำบลเข้าร่วม โครงการ	เด็กและเยาวชนในตำบล ปลอดภัยจากยาเสพติด	สำนักปลัด
	รวม 1 โครงการ	-	-	20,000	20,000	20,000	20,000	20,000			

1. ยุทธศาสตร์การเสริมสร้างความมั่นคง

1.3 กลยุทธ์สร้างความมั่นคง ปลอดภัย ในชีวิตและทรัพย์สินของประชาชน

(1) แผนงานอุตสาหกรรมและการโยธา

ที่	โครงการ	วัตถุประสงค์	เป้าหมาย (ผลผลิตของโครงการ)	งบประมาณ					ตัวชี้วัด (KPI)	ผลที่คาดว่าจะได้รับ	หน่วยงาน รับผิดชอบ หลัก
				2566 (บาท)	2567 (บาท)	2568 (บาท)	2569 (บาท)	2570 (บาท)			
1	โครงการติดตั้งป้าย กระจกโค้งมน	เพื่อแจ้งเตือนประชาชน ให้เกิดความระมัดระวัง ในการเดินทาง	ติดตั้งป้ายกระจกโค้งมน จำนวน 6 ป้าย	30,000	30,000	30,000	30,000	30,000	ป้ายกระจกโค้งมน จำนวน 6 ป้าย	ประชาชนได้รับความ สะดวก ปลอดภัยใน การเดินทาง	สำนักปลัด
2	โครงการติดตั้งป้าย ชะลอความเร็วหน้า โรงเรียนวัดพรุพ้อ หมู่ที่ 12	เพื่อความปลอดภัยใน การใช้รถใช้ถนนบริเวณ หน้าโรงเรียนวัดพรุพ้อ	ติดตั้งป้ายชะลอความเร็ว หน้าโรงเรียนวัดพรุพ้อ หมู่ ที่ 12 จำนวน 2 ป้าย		10,000				ป้ายชะลอความเร็ว จำนวน 2 ป้าย	ประชาชนมีความ ปลอดภัยจากการใช้รถ ใช้ถนน	สำนักปลัด
	รวม 2 โครงการ			30,000	40,000	30,000	30,000	30,000			

1. ยุทธศาสตร์การเสริมสร้างความมั่นคง

1.3 กลยุทธ์สร้างความมั่นคง ปลอดภัย ในชีวิตและทรัพย์สินของประชาชน

(2) แผนงานการรักษาความสงบภายใน

ที่	โครงการ	วัตถุประสงค์	เป้าหมาย (ผลผลิตของโครงการ)	งบประมาณ					ตัวชี้วัด (KPI)	ผลที่คาดว่าจะได้รับ	หน่วยงาน รับผิดชอบ หลัก
				2566 (บาท)	2567 (บาท)	2568 (บาท)	2569 (บาท)	2570 (บาท)			
1	โครงการติดตั้งระบบกล้องโทรทัศน์วงจรปิด CCTV บริเวณบ้านหัวควนแม่โต๊ะหล้า หมู่ที่ 4	เพื่อเป็นการรักษาความปลอดภัยให้แก่ประชาชน	กล้องวงจรปิดสำหรับติดตั้งภายนอกอาคาร จำนวน 6 ชุด และติดตั้งภายในอาคาร จำนวน 6 ชุด พร้อมอุปกรณ์ติดตั้ง			705,000			กล้องวงจรปิดภายนอกอาคาร จำนวน 6 ชุด และภายในอาคาร จำนวน 6 ชุด	ประชาชนและทรัพย์สินของประชาชนมีความปลอดภัย	สำนักปลัด
	รวม 1 โครงการ			-	-	705,000	-	-			

1.ยุทธศาสตร์การเสริมสร้างความมั่นคง

แบบ ผ.02

1.4 กลยุทธ์ส่งเสริมการป้องกัน บรรเทาสาธารณภัยและการรักษาความสงบเรียบร้อย

(1) แผนงานการรักษาความสงบภายใน

ที่	โครงการ	วัตถุประสงค์	เป้าหมาย (ผลผลิตของ โครงการ)	งบประมาณ					ตัวชี้วัด (KPI)	ผลที่คาดว่าจะได้รับ	หน่วยงาน รับผิดชอบ หลัก
				2566 (บาท)	2567 (บาท)	2568 (บาท)	2569 (บาท)	2570 (บาท)			
1	โครงการจัดตั้งด่าน ชุมชน/จุดบริการ เทศกาลปีใหม่	เพื่อลดอุบัติเหตุทางถนน ในช่วงเทศกาลปีใหม่	จัดตั้งด่านชุมชน/จุด บริการ จำนวน 1 จุด ในช่วงเทศกาลปีใหม่	10,000	10,000	10,000	10,000	10,000	จำนวนอุบัติเหตุใน พื้นที่ตำบลโคกทราย ลดลง	ประชาชนมีความ ปลอดภัยในการใช้รถ ใช้ถนนช่วงเทศกาลปี ใหม่	สำนักปลัด
2	โครงการจัดตั้งด่าน ชุมชน/จุดบริการ เทศกาลสงกรานต์	เพื่อลดอุบัติเหตุทางถนน ในช่วงเทศกาลสงกรานต์	จัดตั้งด่านชุมชน/จุด บริการ จำนวน 1 จุด ในช่วงเทศกาลสงกรานต์	10,000	10,000	10,000	10,000	10,000	จำนวนอุบัติเหตุใน พื้นที่ตำบลโคกทราย ลดลง	ประชาชนมีความ ปลอดภัยในการใช้รถ ใช้ถนนช่วงเทศกาล สงกรานต์	สำนักปลัด
3	โครงการเสริมสร้าง วัฒนธรรมความ ปลอดภัยด้านวินัย จราจร	เพื่อให้ประชาชนมีความรู้ใน การใช้รถใช้ถนน ความรู้ด้าน การจราจร	ฝึกอบรมให้ความรู้แก่ ประชาชนในตำบล	20,000	20,000	20,000	20,000	20,000	ประชาชนที่เข้าร่วม โครงการมีความรู้ด้าน การจราจรและการใช้ รถที่ถูกต้อง	ประชาชนมีความ ปลอดภัยจากการใช้รถ ใช้ถนน	สำนักปลัด
4	โครงการฝึกอบรม อาสาสมัครป้องกัน ภัยฝ่ายพลเรือน	เพื่อเพิ่มจำนวนอาสาสมัคร ป้องกันภัยฝ่ายพลเรือนให้ได้ ตามจำนวนที่ระเบียบกำหนด	กิจกรรมฝึกอบรม อาสาสมัครป้องกันภัย ฝ่ายพลเรือน	100,000	100,000	100,000	100,000	100,000	ผู้เข้ารับการฝึกอบรม ทุกคน สามารถปฏิบัติ หน้าที่ได้ตามคำสั่ง	มีจำนวนอาสาสมัคร ป้องกันภัยฝ่ายพล เรือนเพิ่มขึ้น	สำนักปลัด

1.ยุทธศาสตร์การเสริมสร้างความมั่นคง

1.4 กลยุทธ์ส่งเสริมการป้องกัน บรรเทาสาธารณภัยและการรักษาความสงบเรียบร้อย

(1) แผนงานการรักษาความสงบภายใน

ที่	โครงการ	วัตถุประสงค์	เป้าหมาย (ผลผลิตของ โครงการ)	งบประมาณ					ตัวชี้วัด (KPI)	ผลที่คาดว่าจะได้รับ	หน่วยงาน รับผิดชอบ หลัก
				2566 (บาท)	2567 (บาท)	2568 (บาท)	2569 (บาท)	2570 (บาท)			
5	โครงการฝึกอบรม อาสาสมัครป้องกัน ไฟฟ้า	เพื่อเพิ่มประสิทธิภาพให้แก่ อาสาสมัครป้องกันไฟฟ้า	กิจกรรมฝึกอบรม อาสาสมัครป้องกัน ไฟฟ้า	50,000	50,000	50,000	50,000	50,000	อาสาสมัครป้องกันไฟฟ้า ได้รับการฝึกอบรมทุกคน	ผู้เข้าร่วมอบรมได้รับ ความรู้และนำไปใช้ใน ชีวิตประจำวันได้	สำนักปลัด
6	โครงการฝึกอบรม ทบทวนอาสาสมัคร ป้องกันภัยฝ่ายพล เรือน	เพื่อเพิ่มประสิทธิภาพให้แก่ อาสาสมัครป้องกันภัยฝ่าย พลเรือน	กิจกรรมฝึกอบรม อาสาสมัครป้องกัน ภัยฝ่ายพลเรือน	100,000	100,000	100,000	100,000	100,000	ผู้เข้ารับการฝึกอบรมทุก คน สามารถปฏิบัติหน้าที่ ได้ตามคำสั่ง	ผู้เข้าร่วมอบรมได้รับ ความรู้และนำไปใช้ใน ชีวิตประจำวันได้	สำนักปลัด
7	โครงการฝึกอบรม ชุดปฏิบัติการจิต อาสาภัยพิบัติประจำ องค์กรปกครองส่วน ท้องถิ่น	เพื่อเสริมสร้างศักยภาพและ ความเข้มแข็งให้แก่องค์กร และเพื่อส่งเสริมความรู้ด้าน การจัดการสาธารณภัย เบื้องต้นให้กับประชาชน	จิตอาสาภายใน ตำบลโคกทราย จำนวน 50 คน	50,000	50,000	50,000	50,000	50,000	ร้อยละ 80 ของผู้เข้าร่วม อบรมได้รับความรู้ด้าน การจัดการสาธารณภัย เบื้องต้น	ผู้เข้าร่วมอบรมสามารถ ให้การช่วยเหลือเจ้า พนักงานในพื้นที่ได้อย่าง ถูกต้องเมื่อเกิดสาธารณ ภัย	สำนักปลัด
	รวม 7 โครงการ	-	-	340,000	340,000	340,000	340,000	340,000	-	-	-

รายละเอียดโครงการพัฒนา
แผนพัฒนาท้องถิ่น(พ.ศ. 2566 – 2570) แกไข ครั้งที่ 1/2566
องค์การบริหารส่วนตำบลโคกทราย อำเภอป่าบอน จังหวัดพัทลุง

ก.ยุทธศาสตร์ชาติ 20 ปี ยุทธศาสตร์ที่ 2 ด้านการสร้างความสามารถในการแข่งขัน

ข.แผนพัฒนาเศรษฐกิจและสังคมแห่งชาติ ฉบับที่ 13 หมายเหตุที่ 8 ไทยมีพื้นที่และเมืองอัจฉริยะที่น่าอยู่ ปลอดภัย เติบโตได้อย่างยั่งยืน

ค. Sustainable Development Goal : SDGs เป้าหมายที่ 9 : สร้างโครงสร้างพื้นฐานที่มีความทนทาน ส่งเสริมการพัฒนาอุตสาหกรรมที่ครอบคลุมและยั่งยืน และส่งเสริมนวัตกรรม

ง.ยุทธศาสตร์จังหวัดที่ 5 การพัฒนาโครงสร้างพื้นฐาน การคมนาคมและโลจิสติกส์ และการบริหารจัดการบ้านเมืองที่น่าอยู่และทันสมัย เชื่อมโยงภาคใต้ฝั่งอ่าวไทย ภาคใต้ฝั่งอันดามัน

จังหวัดชายแดนใต้ และอาเซียนตอนใต้

จ.ยุทธศาสตร์การพัฒนาขององค์กรปกครองส่วนท้องถิ่นในเขตจังหวัด ที่ 2 การพัฒนาโครงสร้างพื้นฐาน และระบบโลจิสติกส์

2.ยุทธศาสตร์การพัฒนาโครงสร้างพื้นฐาน และระบบโลจิสติกส์

2.1 กลยุทธ์พัฒนาและปรับปรุงโครงสร้างพื้นฐานระบบสาธารณูปโภคและสาธารณูปการ ให้มีมาตรฐาน

(1) แผนงานอุตสาหกรรมและการโยธา

ที่	โครงการ	วัตถุประสงค์	เป้าหมาย (ผลผลิตของโครงการ)	งบประมาณ					ตัวชี้วัด (KPI)	ผลที่คาดว่าจะได้รับ	หน่วยงาน รับผิดชอบหลัก
				2566 (บาท)	2567 (บาท)	2568 (บาท)	2569 (บาท)	2570 (บาท)			
1	โครงการก่อสร้างถนนคอนกรีตเสริมเหล็ก รหัสทางหลวงท้องถิ่น พท.ถ.54-033 สายกลางบ้านควนเพ็ง - ต้นบก หมู่ที่ 6	เพื่อความสะดวกในการสัญจรและการขนส่งสินค้าทางการเกษตรของประชาชน	ก่อสร้างถนนคอนกรีตเสริมเหล็ก ผิวจราจร กว้าง 4.50 เมตร ระยะทาง 570 เมตร หรือพื้นที่ไม่น้อยกว่า 2,565 ตร.ม. ไหล่ทาง (ลูกรัง) ข้างละ 0.15 เมตร	1,875,000					ถนนคอนกรีตเสริมเหล็ก ผิวจราจร กว้าง 4.50 เมตร ระยะทาง 570 เมตร หรือพื้นที่ไม่น้อยกว่า 2,565 ตร.ม. ไหล่ทาง(ลูกรัง) ข้างละ 0.15 เมตร	ประชาชนได้รับความสะดวกในการสัญจรและการขนส่งสินค้าทางการเกษตร	กองช่าง

2. ยุทธศาสตร์การพัฒนาโครงสร้างพื้นฐาน และระบบโลจิสติกส์

2.1 กลยุทธ์พัฒนาและปรับปรุงโครงสร้างพื้นฐานระบบสาธารณูปโภคและสาธารณูปการ ให้มีมาตรฐาน

(1) แผนงานอุตสาหกรรมและการโยธา

ที่	โครงการ	วัตถุประสงค์	เป้าหมาย (ผลผลิตของโครงการ)	งบประมาณ					ตัวชี้วัด (KPI)	ผลที่คาดว่าจะ ได้รับ	หน่วยงาน รับผิดชอบ หลัก
				2566 (บาท)	2567 (บาท)	2568 (บาท)	2569 (บาท)	2570 (บาท)			
2	โครงการก่อสร้างถนนคอนกรีตเสริมเหล็ก รหส์ทางหลวงท้องถิ่น พท.ถ.54-034 สายบ้านหัวควน-ชลประทาน หมู่ที่ 5	เพื่อความสะดวกในการสัญจรและการขนส่งสินค้าทางการเกษตรของประชาชน	ก่อสร้างถนนคอนกรีตเสริมเหล็ก ผิวจราจร กว้าง 3 เมตร ระยะทาง 305 เมตร หรือพื้นที่ไม่น้อยกว่า 915 ตร.ม. ไหล่ทาง(ลูกรัง) ข้างละ 0.20 เมตร	664,000					ถนนคอนกรีตเสริมเหล็ก ผิวจราจร กว้าง 3 เมตร ระยะทาง 305 เมตร หรือพื้นที่ไม่น้อยกว่า 915 ตร.ม. ไหล่ทาง(ลูกรัง) ข้างละ 0.20 เมตร	ประชาชนได้รับการความสะดวกในการสัญจรและการขนส่งสินค้าทางการเกษตร	กองช่าง
3	โครงการซ่อมสร้างถนนลาดยางแอสฟัลต์ คอนกรีต รหส์ทางหลวงท้องถิ่น พท.ถ.54-016 สายหน้าวัดควนเพ็ง หมู่ที่ 6	เพื่อความสะดวกในการสัญจรและการขนส่งสินค้าทางการเกษตรของประชาชน	ซ่อมสร้างถนนลาดยางแอสฟัลต์คอนกรีต ผิวจราจร กว้าง 4.5 เมตร ระยะทาง 98 เมตร หรือพื้นที่ไม่น้อยกว่า 441 ตร.ม.	265,900					ถนนลาดยางแอสฟัลต์คอนกรีต ผิวจราจร กว้าง 4.5 เมตร ระยะทาง 98 เมตร หรือพื้นที่ไม่น้อยกว่า 441 ตร.ม.	ประชาชนได้รับการความสะดวกในการสัญจรและการขนส่งสินค้าทางการเกษตร	กองช่าง

2.ยุทธศาสตร์การพัฒนาโครงสร้างพื้นฐาน และระบบโลจิสติกส์

2.1 กลยุทธ์พัฒนาและปรับปรุงโครงสร้างพื้นฐานระบบสาธารณูปโภคและสาธารณูปการ ให้มีมาตรฐาน

(1)แผนงานอุตสาหกรรมและการโยธา

ที่	โครงการ	วัตถุประสงค์	เป้าหมาย (ผลผลิตของโครงการ)	งบประมาณ					ตัวชี้วัด (KPI)	ผลที่คาดว่าจะ ได้รับ	หน่วยงาน รับผิดชอบ หลัก
				2566 (บาท)	2567 (บาท)	2568 (บาท)	2569 (บาท)	2570 (บาท)			
4	โครงการก่อสร้างระบบ ประปาหมู่บ้าน หมู่ที่ 10	เพื่อให้ประชาชนได้ มีน้ำประปาใช้อย่าง เพียงพอและทั่วถึง	ก่อสร้างระบบประปาหมู่บ้าน หมู่ ที่ 10 แบบบาดาล ขนาดกลาง (ตามแบบมาตรฐานกรมทรัพยากร น้ำ) ถึงเก็บน้ำทรงแซมเปญู ขนาด ความจุ 20 ลบ.ม.พร้อมอุปกรณ์ และขยายเขตท่อเมนท์	875,700					ได้ระบบประปา หมู่บ้านที่มี มาตรฐาน	ประชาชนมีน้ำใช้ อย่างเพียงพอ	กองช่าง
5	โครงการขุดเจาะบ่อ บาดาล หมู่ที่ 10	เพื่อให้ประชาชนได้ มีน้ำประปาใช้อย่าง เพียงพอและทั่วถึง	ขุดเจาะบ่อบาดาลหมู่ที่ 10 ขนาด เส้นผ่าศูนย์กลาง 6 นิ้ว ความลึก พัฒนา 100ม.หรือปริมาณน้ำสูบ ได้ไม่น้อยกว่า 8ลบ.ม.	261,000					ได้ระบบประปา หมู่บ้านที่มี มาตรฐาน	ประชาชนมีน้ำใช้ อย่างเพียงพอ	กองช่าง

2.ยุทธศาสตร์การพัฒนาโครงสร้างพื้นฐาน และระบบโลจิสติกส์

2.1 กลยุทธ์พัฒนาและปรับปรุงโครงสร้างพื้นฐานระบบสาธารณูปโภคและสาธารณูปการ ให้มีมาตรฐาน

(1)แผนงานอุตสาหกรรมและการโยธา

ที่	โครงการ	วัตถุประสงค์	เป้าหมาย (ผลผลิตของโครงการ)	งบประมาณ					ตัวชี้วัด (KPI)	ผลที่คาดว่าจะ ได้รับ	หน่วยงาน รับผิดชอบ หลัก
				2566 (บาท)	2567 (บาท)	2568 (บาท)	2569 (บาท)	2570 (บาท)			
6	โครงการก่อสร้างถนนคอนกรีตเสริมเหล็ก รหส์ทางหลวงท้องถิ่น พท.ถ.54-035 สายทาง เกวียน-กันข้าวแห้ง หมู่ที่ 10	เพื่อความสะดวกในการสัญจรและการขนส่งสินค้าทางภาคเกษตรของประชาชน	ก่อสร้างถนนคอนกรีตเสริมเหล็ก ผิวจราจร กว้าง 5 เมตร ระยะทาง 382 เมตร หรือพื้นที่ไม่น้อยกว่า 1,910 ตร.ม. ไหล่ทาง(ลูกรัง)ข้างละ 0.20 ม.		1,392,000				ถนนคอนกรีตเสริมเหล็ก ผิวจราจร กว้าง 5 เมตร ระยะทาง 382 เมตร หรือพื้นที่ไม่น้อยกว่า 1,910 ตร.ม. ไหล่ทาง (ลูกรัง)ข้างละ 0.20 ม.	ประชาชนได้รับความสะดวกในการสัญจรและการขนส่งสินค้าทางภาคเกษตร	กองช่าง
7	โครงการก่อสร้างถนนคอนกรีตเสริมเหล็ก รหส์ทางหลวงท้องถิ่น พท.ถ.54-036 สายควนปอม-เกาะกำ หมู่ที่ 8	เพื่อความสะดวกในการสัญจรและการขนส่งสินค้าทางภาคเกษตรของประชาชน	ก่อสร้างถนนคอนกรีตเสริมเหล็ก ผิวจราจร กว้าง 4 เมตร ระยะทาง 180 เมตร หรือพื้นที่ไม่น้อยกว่า 720 ตร.ม. ไหล่ทาง(ลูกรัง)ข้างละ 0.15 ม.		514,000				ถนนคอนกรีตเสริมเหล็ก ผิวจราจร กว้าง 4 เมตร ระยะทาง 180 เมตร หรือพื้นที่ไม่น้อยกว่า 720 ตร.ม. ไหล่ทาง (ลูกรัง)ข้างละ 0.15 ม.	ประชาชนได้รับความสะดวกในการสัญจรและการขนส่งสินค้าทางภาคเกษตร	กองช่าง

2. ยุทธศาสตร์การพัฒนาโครงสร้างพื้นฐาน และระบบโลจิสติกส์

2.1 กลยุทธ์พัฒนาและปรับปรุงโครงสร้างพื้นฐานระบบสาธารณูปโภคและสาธารณูปการ ให้มีมาตรฐาน

(1) แผนงานอุตสาหกรรมและการโยธา

ที่	โครงการ	วัตถุประสงค์	เป้าหมาย (ผลผลิตของโครงการ)	งบประมาณ					ตัวชี้วัด (KPI)	ผลที่คาดว่าจะได้รับ	หน่วยงาน รับผิดชอบหลัก
				2566 (บาท)	2567 (บาท)	2568 (บาท)	2569 (บาท)	2570 (บาท)			
8	โครงการก่อสร้างถนนคอนกรีตเสริมเหล็กสายเกาะเคียม-บ้านหมอกัน รหัสทางหลวงท้องถิ่น พท.ถ. 54-037 หมู่ที่ 10	เพื่อความสะดวกในการสัญจรและการขนส่งสินค้าทางการเกษตรของประชาชน	ก่อสร้างถนนคอนกรีตเสริมเหล็ก ผิวจราจร กว้าง 3.5 เมตร ยาว 240 เมตร หนา 0.15 เมตร มีพื้นที่ก่อสร้างไม่น้อยกว่า 840 ตร.ม.	630,000	630,000				ถนนคอนกรีตเสริมเหล็ก ผิวจราจร กว้าง 3.5 เมตร ยาว 240 เมตร หนา 0.15 เมตร มีพื้นที่ก่อสร้างไม่น้อยกว่า 840 ตร.ม.	ประชาชนได้รับความสะดวกในการสัญจรและการขนส่งสินค้าทางการเกษตร	กองช่าง
9	โครงการก่อสร้างถนนคอนกรีตเสริมเหล็ก รหัสทางหลวงท้องถิ่น พท.ถ.54-038 สายขอยลุงหล้า-ป่าเหลียม หมู่ที่ 11	เพื่อความสะดวกในการสัญจรและการขนส่งสินค้าทางการเกษตรของประชาชน	ก่อสร้างถนนคอนกรีตเสริมเหล็ก ผิวจราจร กว้าง 3.5 เมตร ระยะทาง 350 เมตร หรือพื้นที่ไม่น้อยกว่า 1,225 ตร.ม. ไหล่ทาง(ลูกรัง)ข้างละ 0.15 ม.		1,026,000				ถนนคอนกรีตเสริมเหล็ก ผิวจราจร กว้าง 3.5 เมตร ระยะทาง 350 เมตร หรือพื้นที่ไม่น้อยกว่า 1,225ตร.ม. ไหล่ทาง(ลูกรัง)ข้างละ 0.15 ม.	ประชาชนได้รับความสะดวกในการสัญจรและการขนส่งสินค้าทางการเกษตร	กองช่าง

2.ยุทธศาสตร์การพัฒนาโครงสร้างพื้นฐาน และระบบโลจิสติกส์

2.1 กลยุทธ์พัฒนาและปรับปรุงโครงสร้างพื้นฐานระบบสาธารณูปโภคและสาธารณูปการ ให้มีมาตรฐาน

(1)แผนงานอุตสาหกรรมและการโยธา

ที่	โครงการ	วัตถุประสงค์	เป้าหมาย (ผลผลิตของโครงการ)	งบประมาณ					ตัวชี้วัด (KPI)	ผลที่คาดว่าจะได้รับ	หน่วยงาน รับผิดชอบ หลัก
				2566 (บาท)	2567 (บาท)	2568 (บาท)	2569 (บาท)	2570 (บาท)			
10	โครงการก่อสร้างถนนคอนกรีตเสริมเหล็ก รหส์ทางหลวงท้องถิ่น พท.ถ.54-039 สายสามแยกบ้านนายเขิน-หลังอนามัย หมู่ที่ 13	เพื่อความสะดวกในการสัญจรและการขนส่งสินค้าทางการเกษตรของประชาชน	ก่อสร้างถนนคอนกรีตเสริมเหล็ก ผิวจราจร กว้าง 4 เมตร ระยะทาง 264 เมตร หรือพื้นที่ไม่น้อยกว่า 1,056 ตร.ม. ไหล่ทาง(ลูกรัง) ข้างละ 0.15 เมตร		760,000				ถนนคอนกรีตเสริมเหล็ก ผิวจราจร กว้าง 4 เมตร ระยะทาง 264 เมตร หรือพื้นที่ไม่น้อยกว่า 1,056ตร.ม. ไหล่ทาง(ลูกรัง)ข้างละ 0.15 เมตร	ประชาชนได้รับความสะดวกในการสัญจรและการขนส่งสินค้าทางการเกษตร	กองช่าง
11	โครงการก่อสร้างถนนคอนกรีตเสริมเหล็ก รหส์ทางหลวงท้องถิ่น พท.ถ.54-040 สายซอยประพิศอุทิศ หมู่ที่ 12	เพื่อความสะดวกในการสัญจรและการขนส่งสินค้าทางการเกษตรของประชาชน	ก่อสร้างถนนคอนกรีตเสริมเหล็ก ผิวจราจร กว้าง 3 เมตร ระยะทาง 405 เมตร หรือพื้นที่ไม่น้อยกว่า 1,215ตร.ม. ไหล่ทาง(ลูกรัง)ข้างละ 0.15 ม.			910,000			ถนนคอนกรีตเสริมเหล็ก ผิวจราจร กว้าง 3 เมตร ระยะทาง 405 เมตร หรือพื้นที่ไม่น้อยกว่า 1,215ตร.ม. ไหล่ทาง(ลูกรัง)ข้างละ 0.15 ม.	ประชาชนได้รับความสะดวกในการสัญจรและการขนส่งสินค้าทางการเกษตร	กองช่าง

2. ยุทธศาสตร์การพัฒนาโครงสร้างพื้นฐาน และระบบโลจิสติกส์

แบบ ผ.02

2.1 กลยุทธ์พัฒนาและปรับปรุงโครงสร้างพื้นฐานระบบสาธารณูปโภคและสาธารณูปการ ให้มีมาตรฐาน

(1) แผนงานอุตสาหกรรมและการโยธา

ที่	โครงการ	วัตถุประสงค์	เป้าหมาย (ผลผลิตของโครงการ)	งบประมาณ					ตัวชี้วัด (KPI)	ผลที่คาดว่าจะได้รับ	หน่วยงาน รับผิดชอบ หลัก
				2566 (บาท)	2567 (บาท)	2568 (บาท)	2569 (บาท)	2570 (บาท)			
12	โครงการก่อสร้างถนนคอนกรีตเสริมเหล็ก รหีสทางหลวงท้องถิ่น พท.ถ54-041 สายม่วง เตี้ย-ป่าข่าน้ำกระจาย หมู่ที่ 1 บ้านพรุพ้อเหนือ	เพื่อความสะดวกในการสัญจรและการขนส่งสินค้าทางการเกษตรของประชาชน	ก่อสร้างถนนคอนกรีตเสริมเหล็ก ผิวจราจร กว้าง 3.50 เมตร ระยะทาง 350 เมตร หรือพื้นที่ไม่น้อยกว่า 1,225 ตร.ม. ไหล่ทาง(ลูกรัง)ข้างละ 0.20ม.			851,000			ถนนคอนกรีตเสริมเหล็ก ผิวจราจร กว้าง 3.50 เมตร ระยะทาง 350 เมตร หรือพื้นที่ไม่น้อยกว่า 1,225ตร.ม. ไหล่ทาง(ลูกรัง)ข้างละ 0.20ม.	ประชาชนได้รับความสะดวกในการสัญจร และการขนส่งสินค้าทางการเกษตร	กองช่าง
13	โครงการก่อสร้างถนนคอนกรีตเสริมเหล็ก สาย เกษะยวนนง-ป่าข่าน้ำกระจาย รหีสทางหลวงท้องถิ่น พท.ถ.54-015 หมู่ที่ 8	เพื่อความสะดวกในการสัญจรและการขนส่งสินค้าทางการเกษตรของประชาชน	ก่อสร้างถนนคอนกรีตเสริมเหล็ก ผิวจราจร กว้าง 4 เมตร ยาว 347 เมตร หนา 0.15 เมตร มีพื้นที่ก่อสร้างไม่น้อยกว่า 1,388 ตร.ม. ไหล่ทางลูกรังกว้างข้างละ 0.50เมตร	1,041,000	1,041,000				ถนนคอนกรีตเสริมเหล็ก ผิวจราจร กว้าง 4 เมตร ยาว 347 เมตร หนา 0.15 เมตร มีพื้นที่ก่อสร้างไม่น้อยกว่า 1,388 ตร.ม. ไหล่ทางลูกรังกว้างข้างละ 0.50เมตร	ประชาชนได้รับความสะดวกในการสัญจร และการขนส่งสินค้าทางการเกษตร	กองช่าง

2. ยุทธศาสตร์การพัฒนาโครงสร้างพื้นฐาน และระบบโลจิสติกส์

2.1 กลยุทธ์พัฒนาและปรับปรุงโครงสร้างพื้นฐานระบบสาธารณูปโภคและสาธารณูปการ ให้มีมาตรฐาน

(1) แผนงานอุตสาหกรรมและการโยธา

ที่	โครงการ	วัตถุประสงค์	เป้าหมาย (ผลผลิตของโครงการ)	งบประมาณ					ตัวชี้วัด (KPI)	ผลที่คาดว่าจะได้รับ	หน่วยงาน รับผิดชอบ หลัก
				2566 (บาท)	2567 (บาท)	2568 (บาท)	2569 (บาท)	2570 (บาท)			
14	โครงการก่อสร้างถนนคอนกรีตเสริมเหล็ก รหัสทางหลวงท้องถิ่น พท.ถ.54-042 สาย บ้านกลาง-หนองคล้า หมู่ที่ 13	เพื่อความสะดวกในการสัญจรและการขนส่งสินค้าทางการเกษตรของประชาชน	ก่อสร้างถนนคอนกรีตเสริมเหล็ก ผิวจราจร กว้าง 3.5 เมตร ระยะทาง 750 เมตร หรือพื้นที่ไม่น้อยกว่า 2,625ตร.ม.			1,830,000			ถนนคอนกรีตเสริมเหล็ก ผิวจราจร กว้าง 3.5 เมตร ระยะทาง 750 เมตร หรือพื้นที่ไม่น้อยกว่า 2,625 ตร.ม.	ประชาชนได้รับความสะดวกในการสัญจร และการขนส่งสินค้าทางการเกษตร	กองช่าง
15	โครงการซ่อมสร้างถนนลาดยางแอสฟัลต์ คอนกรีต รหัสทางหลวงท้องถิ่น พท.ถ 54-043 สายเกาะสบเกาะห้า หมู่ที่ 3	เพื่อความสะดวกในการสัญจรและการขนส่งสินค้าทางการเกษตรของประชาชน	ซ่อมสร้างถนนลาดยางแอสฟัลต์คอนกรีต ผิวจราจร กว้าง 4 เมตร ระยะทาง 977 เมตร หรือพื้นที่ไม่น้อยกว่า 3,908 ตร.ม.				1,825,000		ถนนลาดยางแอสฟัลต์คอนกรีต ผิวจราจร กว้าง 4 เมตร ระยะทาง 977 เมตร หรือพื้นที่ไม่น้อยกว่า 3,908 ตร.ม.	ประชาชนได้รับความสะดวกในการสัญจร และการขนส่งสินค้าทางการเกษตร	กองช่าง

2. ยุทธศาสตร์การพัฒนาโครงสร้างพื้นฐาน และระบบโลจิสติกส์

2.1 กลยุทธ์พัฒนาและปรับปรุงโครงสร้างพื้นฐานระบบสาธารณูปโภคและสาธารณูปการ ให้มีมาตรฐาน

(1) แผนงานอุตสาหกรรมและการโยธา

ที่	โครงการ	วัตถุประสงค์	เป้าหมาย (ผลผลิตของโครงการ)	งบประมาณ					ตัวชี้วัด (KPI)	ผลที่คาดว่าจะได้รับ	หน่วยงาน รับผิดชอบ หลัก
				2566 (บาท)	2567 (บาท)	2568 (บาท)	2569 (บาท)	2570 (บาท)			
16	โครงการก่อสร้างศาลาประจําหมู่บ้าน หมู่ที่ 4	เพื่อใช้เป็นสถานที่ในการดำเนินกิจกรรมของชุมชน	ก่อสร้างศาลาประจําหมู่บ้าน หมู่ที่ 4 ขนาดกว้าง 10 เมตร ยาว 20 เมตร จำนวน 1 หลัง (ตามแบบที่ อบต.กำหนด)				750,000		ศาลาประจําหมู่บ้าน หมู่ที่ 4 จำนวน 1 หลัง	ประชาชนมีสถานที่ในการดำเนินกิจกรรมของชุมชน	กองช่าง
17	โครงการก่อสร้างถนนคอนกรีตเสริมเหล็ก รัศทางหลวงท้องถิ่น พท.ถ.54-044 สายหนองหรั่ง – หนองคล้า พร้อมคูระบายน้ำ หมู่ที่ 13	เพื่อความสะดวกในการสัญจรและการขนส่งสินค้าทางการเกษตรของประชาชน	ก่อสร้างถนนคอนกรีตเสริมเหล็ก ผิวจราจร กว้าง 3.5 เมตร ระยะทาง 250 เมตร หรือพื้นที่ไม่น้อยกว่า 875 ตร.ม. และขุดลอกคูระบายน้ำ กว้าง 1 เมตร ลึก 1.50 เมตร ยาว 250 เมตร				810,000		ถนนคอนกรีตเสริมเหล็ก ผิวจราจร กว้าง 3.5 เมตร ระยะทาง 250 เมตร หรือพื้นที่ไม่น้อยกว่า 875 ตร.ม. และขุดลอกคูระบายน้ำ กว้าง 1 เมตร ลึก 1.50 เมตร ยาว 250 เมตร	ประชาชนได้รับความสะดวกในการสัญจรและการขนส่งสินค้าทางการเกษตร	กองช่าง

2.ยุทธศาสตร์การพัฒนาโครงสร้างพื้นฐาน และระบบโลจิสติกส์

แบบ ผ.02

2.1 กลยุทธ์พัฒนาและปรับปรุงโครงสร้างพื้นฐานระบบสาธารณูปโภคและสาธารณูปการ ให้มีมาตรฐาน

(1)แผนงานอุตสาหกรรมและการโยธา

ที่	โครงการ	วัตถุประสงค์	เป้าหมาย (ผลผลิตของโครงการ)	งบประมาณ					ตัวชี้วัด (KPI)	ผลที่คาดว่าจะได้รับ	หน่วยงาน รับผิดชอบ หลัก
				2566 (บาท)	2567 (บาท)	2568 (บาท)	2569 (บาท)	2570 (บาท)			
18	โครงการก่อสร้างถนนคอนกรีตเสริมเหล็ก รหัสทางหลวงท้องถิ่น พท.ถ.54-045 สายซอยใจดีหน้าวัดควนแหวง-บ้านลุงเลื่อน หมู่ที่ 7	เพื่อความสะดวกในการสัญจรและการขนส่งสินค้าทางการเกษตรของประชาชน	ก่อสร้างถนนคอนกรีตเสริมเหล็ก ผิวจราจร กว้าง 4 เมตร ระยะทาง 110 เมตร หรือพื้นที่ไม่น้อยกว่า 440 ตร.ม.ไหล่ทาง(ลูกรัง)ข้างละ 0.15ม.				314,000		ถนนคอนกรีตเสริมเหล็ก ผิวจราจร กว้าง 4 เมตร ระยะทาง 110 เมตร หรือพื้นที่ไม่น้อยกว่า 440 ตร.ม.ไหล่ทาง(ลูกรัง)ข้างละ 0.15 ม.	ประชาชนได้รับความสะดวกในการสัญจรและการขนส่งสินค้าทางการเกษตร	กองช่าง
19	โครงการก่อสร้างถนนลาดยางแอสฟัลต์คอนกรีต รหัสทางหลวงท้องถิ่น พท.ถ.54-013 สายหนองนกเขา-ถนนเอเชีย หมู่ที่ 1	เพื่อความสะดวกในการสัญจรและการขนส่งสินค้าทางการเกษตรของประชาชน	ก่อสร้างถนนลาดยางแอสฟัลต์คอนกรีต ผิวจราจร กว้าง 4 เมตร ระยะทาง 830 เมตร หรือพื้นที่ไม่น้อยกว่า 3,320 ตร.ม.				2,540,000		ถนนลาดยางแอสฟัลต์คอนกรีต ผิวจราจร กว้าง 4 เมตร ระยะทาง 830 เมตร หรือพื้นที่ไม่น้อยกว่า 3,320 ตร.ม.	ประชาชนได้รับความสะดวกในการสัญจรและการขนส่งสินค้าทางการเกษตร	กองช่าง
20	โครงการก่อสร้างท่อเหลี่ยม สายหน้าบึง-หนองผักบุง หมู่ที่ 4	เพื่อให้การระบายน้ำสะดวกยิ่งขึ้นป้องกันน้ำท่วม	ก่อสร้างท่อเหลี่ยม สายหน้าบึง-หนองผักบุง ขนาด 1.80X1.80 ม.				400,000		ท่อเหลี่ยม สายหน้าบึง-หนองผักบุง ขนาด 1.80X1.80 ม.	ประชาชนได้รับความสะดวกในการสัญจรและมีระบบระบายน้ำที่ดี ลดปัญหาน้ำท่วม	กองช่าง

2. ยุทธศาสตร์การพัฒนาโครงสร้างพื้นฐาน และระบบโลจิสติกส์

2.1 กลยุทธ์พัฒนาและปรับปรุงโครงสร้างพื้นฐานระบบสาธารณสุขปโภคและสาธารณสุขการ ให้มีมาตรฐาน

(1) แผนงานอุตสาหกรรมและการโยธา

ที่	โครงการ	วัตถุประสงค์	เป้าหมาย (ผลผลิตของโครงการ)	งบประมาณ					ตัวชี้วัด (KPI)	ผลที่คาดว่าจะได้รับ	หน่วยงาน รับผิดชอบ หลัก
				2566 (บาท)	2567 (บาท)	2568 (บาท)	2569 (บาท)	2570 (บาท)			
21	โครงการก่อสร้างถนนคอนกรีตเสริมเหล็กสายสะพานท่าเขียดรหัสทางหลวงท้องถิ่น พท.ถ.54-021 หมู่ที่ 6 บ้านควนเพ็ง	เพื่อความสะดวกในการสัญจรและการขนส่งสินค้าทางการเกษตรของประชาชน	ก่อสร้างถนนคอนกรีตเสริมเหล็ก ผิวจราจร กว้าง 3 เมตร ยาว 187 เมตร หนา 0.15 เมตร มีพื้นที่ก่อสร้างไม่น้อยกว่า 561 ตร.ม. ไหล่ทางลูกรัง กว้างข้างละ 0.50ม.	421,000	421,000				ถนนคอนกรีตเสริมเหล็ก ผิวจราจร กว้าง 3 เมตร ยาว 187 เมตร หนา 0.15 เมตร มีพื้นที่ก่อสร้างไม่น้อยกว่า 561 ตร.ม. ไหล่ทางลูกรัง กว้างข้างละ 0.50ม.	ประชาชนได้รับความสะดวกในการสัญจรและการขนส่งสินค้าทางการเกษตร	กองช่าง
22	โครงการก่อสร้างถนนคอนกรีตเสริมเหล็กรหัสทางหลวงท้องถิ่น พท.ถ.54-046 สายศาลาหมู่บ้าน-หนองไร่ นายแก้ว หมู่ที่ 12	เพื่อความสะดวกในการสัญจรและการขนส่งสินค้าทางการเกษตรของประชาชน	ก่อสร้างถนนคอนกรีตเสริมเหล็ก ผิวจราจร กว้าง 3.50 เมตร ระยะทาง 250 เมตร หรือพื้นที่ไม่น้อยกว่า 875 ตร.ม. ไหล่ทาง(ลูกรัง)ข้างละ 0.15 ม.					632,000	ถนนคอนกรีตเสริมเหล็ก ผิวจราจร กว้าง 3.50 เมตร ระยะทาง 250 เมตร หรือพื้นที่ไม่น้อยกว่า 875 ตร.ม. ไหล่ทาง(ลูกรัง)ข้างละ 0.15ม.	ประชาชนได้รับความสะดวกในการสัญจรและการขนส่งสินค้าทางการเกษตร	กองช่าง

2. ยุทธศาสตร์การพัฒนาโครงสร้างพื้นฐาน และระบบโลจิสติกส์

2.1 กลยุทธ์พัฒนาและปรับปรุงโครงสร้างพื้นฐานระบบสาธารณสุขปโภคและสาธารณสุขการ ให้มีมาตรฐาน

(1) แผนงานอุตสาหกรรมและการโยธา

ที่	โครงการ	วัตถุประสงค์	เป้าหมาย (ผลผลิตของโครงการ)	งบประมาณ					ตัวชี้วัด (KPI)	ผลที่คาดว่าจะได้รับ	หน่วยงาน รับผิดชอบ หลัก
				2566 (บาท)	2567 (บาท)	2568 (บาท)	2569 (บาท)	2570 (บาท)			
23	โครงการก่อสร้างถนนคอนกรีตเสริมเหล็ก รหัสทางหลวงท้องถิ่น พท.ถ.54-047 สาย หลาหัด-บ้านลุงทอก หมู่ที่ 11	เพื่อความสะดวกในการสัญจรและการขนส่งสินค้าทางการเกษตรของประชาชน	ก่อสร้างถนนคอนกรีตเสริมเหล็ก ผิวจราจร กว้าง 4 เมตร ระยะทาง 250 เมตร หรือพื้นที่ไม่น้อยกว่า 1,000ตร.ม. ไหล่ทาง(ลูกรัง)ข้างละ 0.15ม.					893,000	ถนนคอนกรีตเสริมเหล็ก ผิวจราจร กว้าง 4 เมตร ระยะทาง 250 เมตร หรือพื้นที่ไม่น้อยกว่า 1,000ตร.ม. ไหล่ทาง(ลูกรัง)ข้างละ 0.15ม.	ประชาชนได้รับความสะดวกในการสัญจรและการขนส่งสินค้าทางการเกษตร	กองช่าง
24	โครงการก่อสร้างถนนลาดยางแอสฟัลต์คอนกรีต รหัสทางหลวงท้องถิ่น พท.ถ. 54-048 สายหนักช้อย-สามแยกทางเกวียนหมู่ที่ 10	เพื่อความสะดวกในการสัญจรและการขนส่งสินค้าทางการเกษตรของประชาชน	ก่อสร้างถนนลาดยางแอสฟัลต์คอนกรีต ผิวจราจร กว้าง 4 เมตร ระยะทาง 746 เมตร หรือพื้นที่ไม่น้อยกว่า 2,984 ตร.ม.					2,338,000	ถนนลาดยางแอสฟัลต์คอนกรีต ผิวจราจร กว้าง 4 เมตร ระยะทาง 746 เมตร หรือพื้นที่ไม่น้อยกว่า 2,984ตร.ม.	ประชาชนได้รับความสะดวกในการสัญจรและการขนส่งสินค้าทางการเกษตร	กองช่าง

2. ยุทธศาสตร์การพัฒนาโครงสร้างพื้นฐาน และระบบโลจิสติกส์

2.1 กลยุทธ์พัฒนาและปรับปรุงโครงสร้างพื้นฐานระบบสาธารณูปโภคและสาธารณูปการ ให้มีมาตรฐาน

(1) แผนงานอุตสาหกรรมและการโยธา

ที่	โครงการ	วัตถุประสงค์	เป้าหมาย (ผลผลิตของ โครงการ)	งบประมาณ					ตัวชี้วัด (KPI)	ผลที่คาดว่าจะได้รับ	หน่วยงาน รับผิดชอบ หลัก
				2566 (บาท)	2567 (บาท)	2568 (บาท)	2569 (บาท)	2570 (บาท)			
25	โครงการซ่อมแซม ถนนคอนกรีต หมู่ที่ 1	เพื่อความสะดวกในการ สัญจรและการขนส่ง สินค้าทางการเกษตร ของประชาชน	ซ่อมแซมถนนคอนกรีตที่ ชำรุดตามสภาพพื้นที่	300,000	300,000	300,000	300,000	300,000	ถนนอยู่ในสภาพใช้งานได้ อย่างปลอดภัย	ประชาชนได้รับความ สะดวกในการสัญจรและ การขนส่งสินค้าทางการ เกษตร	กองช่าง
26	โครงการซ่อมแซม ถนนคอนกรีต หมู่ที่ 2	เพื่อความสะดวกในการ สัญจรและการขนส่ง สินค้าทางการเกษตร ของประชาชน	ซ่อมแซมถนนคอนกรีตที่ ชำรุดตามสภาพพื้นที่	300,000	300,000	300,000	300,000	300,000	ถนนอยู่ในสภาพใช้งานได้ อย่างปลอดภัย	ประชาชนได้รับความ สะดวกในการสัญจรและ การขนส่งสินค้าทางการ เกษตร	กองช่าง
27	โครงการซ่อมแซม ถนนคอนกรีต หมู่ที่ 3	เพื่อความสะดวกในการ สัญจรและการขนส่ง สินค้าทางการเกษตร ของประชาชน	ซ่อมแซมถนนคอนกรีตที่ ชำรุดตามสภาพพื้นที่	300,000	300,000	300,000	300,000	300,000	ถนนอยู่ในสภาพใช้งานได้ ได้อย่างปลอดภัย	ประชาชนได้รับความ สะดวกในการสัญจรและ การขนส่งสินค้าทางการ เกษตร	กองช่าง

2. ยุทธศาสตร์การพัฒนาโครงสร้างพื้นฐาน และระบบโลจิสติกส์

2.1 กลยุทธ์พัฒนาและปรับปรุงโครงสร้างพื้นฐานระบบสาธารณสุขปึกและสาธารณสุขการ ให้มีมาตรฐาน

(1) แผนงานอุตสาหกรรมและการโยธา

ที่	โครงการ	วัตถุประสงค์	เป้าหมาย (ผลผลิตของโครงการ)	งบประมาณ					ตัวชี้วัด (KPI)	ผลที่คาดว่าจะได้รับ	หน่วยงาน รับผิดชอบ หลัก
				2566 (บาท)	2567 (บาท)	2568 (บาท)	2569 (บาท)	2570 (บาท)			
28	โครงการซ่อมแซม ถนนคอนกรีต หมู่ที่ 4	เพื่อความสะดวกในการ สัญจรและการขนส่ง สินค้าทางการเกษตร ของประชาชน	ซ่อมแซมถนนคอนกรีตที่ ชำรุดตามสภาพพื้นที่	300,000	300,000	300,000	300,000	300,000	ถนนอยู่ในสภาพใช้ งานได้อย่าง ปลอดภัย	ประชาชนได้รับความ สะดวกในการสัญจร และการขนส่งสินค้า ทางการเกษตร	กองช่าง
29	โครงการซ่อมแซม ถนนคอนกรีต หมู่ที่ 5	เพื่อความสะดวกในการ สัญจรและการขนส่ง สินค้าทางการเกษตร ของประชาชน	ซ่อมแซมถนนคอนกรีตที่ ชำรุดตามสภาพพื้นที่	300,000	300,000	300,000	300,000	300,000	ถนนอยู่ในสภาพใช้ งานได้อย่าง ปลอดภัย	ประชาชนได้รับความ สะดวกในการสัญจร และการขนส่งสินค้า ทางการเกษตร	กองช่าง
30	โครงการซ่อมแซม ถนนคอนกรีต หมู่ที่ 7	เพื่อความสะดวกในการ สัญจรและการขนส่ง สินค้าทางการเกษตร ของประชาชน	ซ่อมแซมถนนคอนกรีตที่ ชำรุดตามสภาพพื้นที่	300,000	300,000	300,000	300,000	300,000	ถนนอยู่ในสภาพใช้ งานได้อย่าง ปลอดภัย	ประชาชนได้รับความ สะดวกในการสัญจร และการขนส่งสินค้า ทางการเกษตร	กองช่าง

2. ยุทธศาสตร์การพัฒนาโครงสร้างพื้นฐาน และระบบโลจิสติกส์

2.1 กลยุทธ์พัฒนาและปรับปรุงโครงสร้างพื้นฐานระบบสาธารณสุขปโภคและสาธารณสุขการ ให้มีมาตรฐาน

(1) แผนงานอุตสาหกรรมและการโยธา

ที่	โครงการ	วัตถุประสงค์	เป้าหมาย (ผลผลิตของโครงการ)	งบประมาณ					ตัวชี้วัด (KPI)	ผลที่คาดว่าจะได้รับ	หน่วยงาน รับผิดชอบ หลัก
				2566 (บาท)	2567 (บาท)	2568 (บาท)	2569 (บาท)	2570 (บาท)			
31	โครงการซ่อมแซมถนนคอนกรีต หมู่ที่ 8	เพื่อความสะดวกในการสัญจรและการขนส่งสินค้าทางการเกษตรของประชาชน	ซ่อมแซมถนนคอนกรีตที่ชำรุดตามสภาพพื้นที่	300,000	300,000	300,000	300,000	300,000	ถนนอยู่ในสภาพใช้งานได้อย่างปลอดภัย	ประชาชนได้รับความสะดวกในการสัญจรและการขนส่งสินค้าทางการเกษตร	กองช่าง
32	โครงการซ่อมแซมถนนคอนกรีต หมู่ที่ 11	เพื่อความสะดวกในการสัญจรและการขนส่งสินค้าทางการเกษตรของประชาชน	ซ่อมแซมถนนคอนกรีตที่ชำรุดตามสภาพพื้นที่	300,000	300,000	300,000	300,000	300,000	ถนนอยู่ในสภาพใช้งานได้อย่างปลอดภัย	ประชาชนได้รับความสะดวกในการสัญจรและการขนส่งสินค้าทางการเกษตร	กองช่าง
33	โครงการซ่อมแซมถนนคอนกรีต หมู่ที่ 12	เพื่อความสะดวกในการสัญจรและการขนส่งสินค้าทางการเกษตรของประชาชน	ซ่อมแซมถนนคอนกรีตที่ชำรุดตามสภาพพื้นที่	300,000	300,000	300,000	300,000	300,000	ถนนอยู่ในสภาพใช้งานได้อย่างปลอดภัย	ประชาชนได้รับความสะดวกในการสัญจรและการขนส่งสินค้าทางการเกษตร	กองช่าง

2.ยุทธศาสตร์การพัฒนาโครงสร้างพื้นฐาน และระบบโลจิสติกส์

2.1 กลยุทธ์พัฒนาและปรับปรุงโครงสร้างพื้นฐานระบบสาธารณสุขปโภคและสาธารณสุขการ ให้มีมาตรฐาน

(1)แผนงานอุตสาหกรรมและการโยธา

ที่	โครงการ	วัตถุประสงค์	เป้าหมาย (ผลผลิตของ โครงการ)	งบประมาณ					ตัวชี้วัด (KPI)	ผลที่คาดว่าจะได้รับ	หน่วยงาน รับผิดชอบ หลัก
				2566 (บาท)	2567 (บาท)	2568 (บาท)	2569 (บาท)	2570 (บาท)			
34	โครงการซ่อมแซม ถนนคอนกรีต หมู่ที่ 13	เพื่อความสะดวกในการ สัญจรและการขนส่ง สินค้าทางการเกษตร ของประชาชน	ซ่อมแซมถนนคอนกรีตที่ ชำรุดตามสภาพพื้นที่	300,000	300,000	300,000	300,000	300,000	ถนนอยู่ในสภาพใช้ งานได้อย่างปลอดภัย	ประชาชนได้รับความ สะดวกในการสัญจรและ การขนส่งสินค้าทางการ เกษตร	กองช่าง
35	โครงการซ่อมแซม ถนนลาดยาง หมู่ที่ 2	เพื่อความสะดวกในการ สัญจรและการขนส่ง สินค้าทางการเกษตร ของประชาชน	ซ่อมแซมถนนลาดยางที่ ชำรุดตามสภาพพื้นที่	300,000	300,000	300,000	300,000	300,000	ถนนอยู่ในสภาพใช้ งานได้อย่างปลอดภัย	ประชาชนได้รับความ สะดวกในการสัญจรและ การขนส่งสินค้าทางการ เกษตร	กองช่าง
36	โครงการซ่อมแซม ถนนลาดยาง หมู่ที่ 3	เพื่อความสะดวกในการ สัญจรและการขนส่ง สินค้าทางการเกษตร ของประชาชน	ซ่อมแซมถนนลาดยางที่ ชำรุดตามสภาพพื้นที่	300,000	300,000	300,000	300,000	300,000	ถนนอยู่ในสภาพใช้ งานได้อย่างปลอดภัย	ประชาชนได้รับความ สะดวกในการสัญจรและ การขนส่งสินค้าทางการ เกษตร	กองช่าง

2. ยุทธศาสตร์การพัฒนาโครงสร้างพื้นฐาน และระบบโลจิสติกส์

2.1 กลยุทธ์พัฒนาและปรับปรุงโครงสร้างพื้นฐานระบบสาธารณูปโภคและสาธารณูปการ ให้มีมาตรฐาน

(1) แผนงานอุตสาหกรรมและการโยธา

ที่	โครงการ	วัตถุประสงค์	เป้าหมาย (ผลผลิตของ โครงการ)	งบประมาณ					ตัวชี้วัด (KPI)	ผลที่คาดว่าจะได้รับ	หน่วยงาน รับผิดชอบ หลัก
				2566 (บาท)	2567 (บาท)	2568 (บาท)	2569 (บาท)	2570 (บาท)			
37	โครงการซ่อมแซม ถนนลาดยาง หมู่ที่ 4	เพื่อความสะดวกในการ สัญจรและการขนส่ง สินค้าทางการเกษตร ของประชาชน	ซ่อมแซมถนนลาดยางที่ ชำรุดตามสภาพพื้นที่	300,000	300,000	300,000	300,000	300,000	ถนนอยู่ในสภาพใช้ งานได้อย่างปลอดภัย	ประชาชนได้รับความ สะดวกในการสัญจรและ การขนส่งสินค้าทางการ เกษตร	กองช่าง
38	โครงการซ่อมแซม ถนนลาดยาง หมู่ที่ 5	เพื่อความสะดวกในการ สัญจรและการขนส่ง สินค้าทางการเกษตร ของประชาชน	ซ่อมแซมถนนลาดยางที่ ชำรุดตามสภาพพื้นที่	300,000	300,000	300,000	300,000	300,000	ถนนอยู่ในสภาพใช้ งานได้อย่างปลอดภัย	ประชาชนได้รับความ สะดวกในการสัญจรและ การขนส่งสินค้าทางการ เกษตร	กองช่าง
39	โครงการซ่อมแซม ถนนลาดยาง หมู่ที่ 6	เพื่อความสะดวกในการ สัญจรและการขนส่ง สินค้าทางการเกษตร ของประชาชน	ซ่อมแซมถนนลาดยางที่ ชำรุดตามสภาพพื้นที่	300,000	300,000	300,000	300,000	300,000	ถนนอยู่ในสภาพใช้ งานได้อย่างปลอดภัย	ประชาชนได้รับความ สะดวกในการสัญจรและ การขนส่งสินค้าทางการ เกษตร	กองช่าง

2. ยุทธศาสตร์การพัฒนาโครงสร้างพื้นฐาน และระบบโลจิสติกส์

2.1 กลยุทธ์พัฒนาและปรับปรุงโครงสร้างพื้นฐานระบบสาธารณสุขปโภคและสาธารณสุขการ ให้มีมาตรฐาน

(1) แผนงานอุตสาหกรรมและการโยธา

ที่	โครงการ	วัตถุประสงค์	เป้าหมาย (ผลผลิตของ โครงการ)	งบประมาณ					ตัวชี้วัด (KPI)	ผลที่คาดว่าจะได้รับ	หน่วยงาน รับผิดชอบ หลัก
				2566 (บาท)	2567 (บาท)	2568 (บาท)	2569 (บาท)	2570 (บาท)			
40	โครงการซ่อมแซม ถนนลาดยาง หมู่ที่ 7	เพื่อความสะดวกในการ สัญจรและการขนส่ง สินค้าทางการเกษตร ของประชาชน	ซ่อมแซมถนนลาดยาง ที่ชำรุดตามสภาพพื้นที่	300,000	300,000	300,000	300,000	300,000	ถนนอยู่ในสภาพใช้งาน ได้อย่างปลอดภัย	ประชาชนได้รับความสะดวก ในการสัญจรและการขนส่ง สินค้าทางการเกษตร	กองช่าง
41	โครงการซ่อมแซม ถนนลาดยาง หมู่ที่ 8	เพื่อความสะดวกในการ สัญจรและการขนส่ง สินค้าทางการเกษตร ของประชาชน	ซ่อมแซมถนนลาดยาง ที่ชำรุดตามสภาพพื้นที่	300,000	300,000	300,000	300,000	300,000	ถนนอยู่ในสภาพใช้ งานได้อย่างปลอดภัย	ประชาชนได้รับความสะดวก ในการสัญจรและการขนส่ง สินค้าทางการเกษตร	กองช่าง
42	โครงการซ่อมแซม ถนนลาดยาง หมู่ที่ 9	เพื่อความสะดวกในการ สัญจรและการขนส่ง สินค้าทางการเกษตร ของประชาชน	ซ่อมแซมถนนลาดยาง ที่ชำรุดตามสภาพพื้นที่	300,000	300,000	300,000	300,000	300,000	ถนนอยู่ในสภาพใช้ งานได้อย่างปลอดภัย	ประชาชนได้รับความสะดวก ในการสัญจรและการขนส่ง สินค้าทางการเกษตร	กองช่าง

2. ยุทธศาสตร์การพัฒนาโครงสร้างพื้นฐาน และระบบโลจิสติกส์

2.1 กลยุทธ์พัฒนาและปรับปรุงโครงสร้างพื้นฐานระบบสาธารณสุขโรคและสาธารณสุขการ ให้มีมาตรฐาน

(1) แผนงานอุตสาหกรรมและการโยธา

ที่	โครงการ	วัตถุประสงค์	เป้าหมาย (ผลผลิตของ โครงการ)	งบประมาณ					ตัวชี้วัด (KPI)	ผลที่คาดว่าจะได้รับ	หน่วยงาน รับผิดชอบ หลัก
				2566 (บาท)	2567 (บาท)	2568 (บาท)	2569 (บาท)	2570 (บาท)			
43	โครงการซ่อมแซม ถนนลาดยาง หมู่ที่ 10	เพื่อความสะดวกในการสัญจร และการขนส่งสินค้าทางการ เกษตรของประชาชน	ซ่อมแซมถนนลาดยาง ที่ชำรุดตามสภาพ พื้นที่	300,000	300,000	300,000	300,000	300,000	ถนนอยู่ในสภาพใช้ งานได้อย่าง ปลอดภัย	ประชาชนได้รับความ สะดวกในการสัญจร และการขนส่งสินค้า ทางการเกษตร	กองช่าง
44	โครงการซ่อมแซม ถนนลาดยาง หมู่ที่ 11	เพื่อความสะดวกในการสัญจร และการขนส่งสินค้าทางการ เกษตรของประชาชน	ซ่อมแซมถนนลาดยาง ที่ชำรุดตามสภาพ พื้นที่	300,000	300,000	300,000	300,000	300,000	ถนนอยู่ในสภาพใช้ งานได้อย่าง ปลอดภัย	ประชาชนได้รับความ สะดวกในการสัญจร และการขนส่งสินค้า ทางการเกษตร	กองช่าง
45	โครงการซ่อมแซม ถนนลาดยาง หมู่ที่ 12	เพื่อความสะดวกในการสัญจร และการขนส่งสินค้าทางการ เกษตรของประชาชน	ซ่อมแซมถนนลาดยาง ที่ชำรุดตามสภาพ พื้นที่	300,000	300,000	300,000	300,000	300,000	ถนนอยู่ในสภาพใช้ งานได้อย่าง ปลอดภัย	ประชาชนได้รับความ สะดวกในการสัญจร และการขนส่งสินค้า ทางการเกษตร	กองช่าง

2. ยุทธศาสตร์การพัฒนาโครงสร้างพื้นฐาน และระบบโลจิสติกส์

2.1 กลยุทธ์พัฒนาและปรับปรุงโครงสร้างพื้นฐานระบบสาธารณสุขปโภคและสาธารณสุขการ ให้มีมาตรฐาน

(1) แผนงานอุตสาหกรรมและการโยธา

ที่	โครงการ	วัตถุประสงค์	เป้าหมาย (ผลผลิตของ โครงการ)	งบประมาณ					ตัวชี้วัด (KPI)	ผลที่คาดว่าจะได้รับ	หน่วยงาน รับผิดชอบ หลัก
				2566 (บาท)	2567 (บาท)	2568 (บาท)	2569 (บาท)	2570 (บาท)			
46	โครงการซ่อมแซมถนนลาดยาง หมู่ที่ 13	เพื่อความสะดวกในการสัญจรและการขนส่งสินค้าทางการเกษตรของประชาชน	ซ่อมแซมถนนลาดยางที่ชำรุดตามสภาพพื้นที่	300,000	300,000	300,000	300,000	300,000	ถนนอยู่ในสภาพใช้งานได้อย่างปลอดภัย	ประชาชนได้รับความสะดวกในการสัญจรและการขนส่งสินค้าทางการเกษตร	กองช่าง
47	โครงการซ่อมแซมถนนลาดยางภายในตำบล	เพื่อความสะดวกในการสัญจรและการขนส่งสินค้าทางการเกษตรของประชาชน	ซ่อมแซมถนนลาดยางที่ชำรุดตามสภาพพื้นที่	1,000,000	1,000,000	1,000,000	1,000,000	1,000,000	ถนนอยู่ในสภาพใช้งานได้อย่างปลอดภัย	ประชาชนได้รับความสะดวกในการสัญจรและการขนส่งสินค้าทางการเกษตร	กองช่าง
48	โครงการซ่อมแซมถนนลูกรัง ภายในตำบล	เพื่อความสะดวกในการสัญจรและการขนส่งสินค้าทางการเกษตรของประชาชน	ซ่อมแซมถนนลูกรังที่ชำรุดตามสภาพพื้นที่	1,000,000	1,000,000	1,000,000	1,000,000	1,000,000	ถนนอยู่ในสภาพใช้งานได้อย่างปลอดภัย	ประชาชนได้รับความสะดวกในการสัญจรและการขนส่งสินค้าทางการเกษตร	กองช่าง

2. ยุทธศาสตร์การพัฒนาระบบโครงสร้างพื้นฐาน และระบบโลจิสติกส์

2.1 กลยุทธ์พัฒนาและปรับปรุงโครงสร้างพื้นฐานระบบสาธารณสุขปโภคและสาธารณสุขการ ให้มีมาตรฐาน

(1) แผนงานอุตสาหกรรมและการโยธา

ที่	โครงการ	วัตถุประสงค์	เป้าหมาย (ผลผลิตของ โครงการ)	งบประมาณ					ตัวชี้วัด (KPI)	ผลที่คาดว่าจะได้รับ	หน่วยงาน รับผิดชอบ หลัก
				2566 (บาท)	2567 (บาท)	2568 (บาท)	2569 (บาท)	2570 (บาท)			
49	โครงการซ่อมแซมถนนลูกรัง หมู่ที่ 1	เพื่อความสะดวกในการสัญจรและการขนส่งสินค้าทางการเกษตรของประชาชน	ซ่อมแซมถนนลูกรังที่ชำรุดตามสภาพพื้นที่	300,000	300,000	300,000	300,000	300,000	ถนนอยู่ในสภาพใช้งานได้อย่างปลอดภัย	ประชาชนได้รับความสะดวกในการสัญจรและการขนส่งสินค้าทางการเกษตร	กองช่าง
50	โครงการซ่อมแซมถนนลูกรัง หมู่ที่ 2	เพื่อความสะดวกในการสัญจรและการขนส่งสินค้าทางการเกษตรของประชาชน	ซ่อมแซมถนนลูกรังที่ชำรุดตามสภาพพื้นที่	300,000	300,000	300,000	300,000	300,000	ถนนอยู่ในสภาพใช้งานได้อย่างปลอดภัย	ประชาชนได้รับความสะดวกในการสัญจรและการขนส่งสินค้าทางการเกษตร	กองช่าง
51	โครงการซ่อมแซมถนนลูกรัง หมู่ที่ 3	เพื่อความสะดวกในการสัญจรและการขนส่งสินค้าทางการเกษตรของประชาชน	ซ่อมแซมถนนลูกรังที่ชำรุดตามสภาพพื้นที่	300,000	300,000	300,000	300,000	300,000	ถนนอยู่ในสภาพใช้งานได้อย่างปลอดภัย	ประชาชนได้รับความสะดวกในการสัญจรและการขนส่งสินค้าทางการเกษตร	กองช่าง
52	โครงการซ่อมแซมถนนลูกรัง หมู่ที่ 4	เพื่อความสะดวกในการสัญจรและการขนส่งสินค้าทางการเกษตรของประชาชน	ซ่อมแซมถนนลูกรังที่ชำรุดตามสภาพพื้นที่	300,000	300,000	300,000	300,000	300,000	ถนนอยู่ในสภาพใช้งานได้อย่างปลอดภัย	ประชาชนได้รับความสะดวกในการสัญจรและการขนส่งสินค้าทางการเกษตร	กองช่าง

2. ยุทธศาสตร์การพัฒนาโครงสร้างพื้นฐาน และระบบโลจิสติกส์

2.1 กลยุทธ์พัฒนาและปรับปรุงโครงสร้างพื้นฐานระบบสาธารณสุขปโภคและสาธารณสุขการ ให้มีมาตรฐาน

(1) แผนงานอุตสาหกรรมและการโยธา

ที่	โครงการ	วัตถุประสงค์	เป้าหมาย (ผลผลิตของ โครงการ)	งบประมาณ					ตัวชี้วัด (KPI)	ผลที่คาดว่าจะได้รับ	หน่วยงาน รับผิดชอบ หลัก
				2566 (บาท)	2567 (บาท)	2568 (บาท)	2569 (บาท)	2570 (บาท)			
53	โครงการซ่อมแซม ถนนลูกรัง หมู่ที่ 5	เพื่อความสะดวกใน การสัญจรและการ ขนส่งสินค้าทางการ เกษตรของประชาชน	ซ่อมแซมถนนลูกรังที่ ชำรุดตามสภาพพื้นที่	300,000	300,000	300,000	300,000	300,000	ถนนอยู่ในสภาพใช้ งานได้อย่างปลอดภัย	ประชาชนได้รับความ สะดวกในการสัญจร และการขนส่งสินค้า ทางการเกษตร	กองช่าง
54	โครงการซ่อมแซม ถนนลูกรัง หมู่ที่ 6	เพื่อความสะดวกใน การสัญจรและการ ขนส่งสินค้าทางการ เกษตรของประชาชน	ซ่อมแซมถนนลูกรังที่ ชำรุดตามสภาพพื้นที่	300,000	300,000	300,000	300,000	300,000	ถนนอยู่ในสภาพใช้ งานได้อย่างปลอดภัย	ประชาชนได้รับความ สะดวกในการสัญจร และการขนส่งสินค้า ทางการเกษตร	กองช่าง
55	โครงการซ่อมแซม ถนนลูกรัง หมู่ที่ 7	เพื่อความสะดวกใน การสัญจรและการ ขนส่งสินค้าทางการ เกษตรของประชาชน	ซ่อมแซมถนนลูกรังที่ ชำรุดตามสภาพพื้นที่	300,000	300,000	300,000	300,000	300,000	ถนนอยู่ในสภาพใช้ งานได้อย่างปลอดภัย	ประชาชนได้รับความ สะดวกในการสัญจร และการขนส่งสินค้า ทางการเกษตร	กองช่าง
56	โครงการซ่อมแซม ถนนลูกรัง หมู่ที่ 8	เพื่อความสะดวกใน การสัญจรและการ ขนส่งสินค้าทางการ เกษตรของประชาชน	ซ่อมแซมถนนลูกรังที่ ชำรุดตามสภาพพื้นที่	300,000	300,000	300,000	300,000	300,000	ถนนอยู่ในสภาพใช้ งานได้อย่างปลอดภัย	ประชาชนได้รับความ สะดวกในการสัญจร และการขนส่งสินค้า ทางการเกษตร	กองช่าง

2.ยุทธศาสตร์การพัฒนาโครงสร้างพื้นฐาน และระบบโลจิสติกส์

2.1 กลยุทธ์พัฒนาและปรับปรุงโครงสร้างพื้นฐานระบบสาธารณูปโภคและสาธารณูปการ ให้มีมาตรฐาน

(1)แผนงานอุตสาหกรรมและการโยธา

ที่	โครงการ	วัตถุประสงค์	เป้าหมาย (ผลผลิตของ โครงการ)	งบประมาณ					ตัวชี้วัด (KPI)	ผลที่คาดว่าจะได้รับ	หน่วยงาน รับผิดชอบ หลัก
				2566 (บาท)	2567 (บาท)	2568 (บาท)	2569 (บาท)	2570 (บาท)			
57	โครงการซ่อมแซม ถนนลูกรัง หมู่ที่ 9	เพื่อความสะดวกใน การสัญจรและการ ขนส่งสินค้าทางการ เกษตรของประชาชน	ซ่อมแซมถนนลูกรังที่ ชำรุดตามสภาพพื้นที่	300,000	300,000	300,000	300,000	300,000	ถนนอยู่ในสภาพใช้ งานได้อย่างปลอดภัย	ประชาชนได้รับความ สะดวกในการสัญจร และการขนส่งสินค้า ทางการเกษตร	กองช่าง
58	โครงการซ่อมแซม ถนนลูกรัง หมู่ที่ 10	เพื่อความสะดวกใน การสัญจรและการ ขนส่งสินค้าทางการ เกษตรของประชาชน	ซ่อมแซมถนนลูกรังที่ ชำรุดตามสภาพพื้นที่	300,000	300,000	300,000	300,000	300,000	ถนนอยู่ในสภาพใช้ งานได้อย่างปลอดภัย	ประชาชนได้รับความ สะดวกในการสัญจร และการขนส่งสินค้า ทางการเกษตร	กองช่าง
59	โครงการซ่อมแซม ถนนลูกรัง หมู่ที่ 11	เพื่อความสะดวกใน การสัญจรและการ ขนส่งสินค้าทางการ เกษตรของประชาชน	ซ่อมแซมถนนลูกรังที่ ชำรุดตามสภาพพื้นที่	300,000	300,000	300,000	300,000	300,000	ถนนอยู่ในสภาพใช้ งานได้อย่างปลอดภัย	ประชาชนได้รับความ สะดวกในการสัญจร และการขนส่งสินค้า ทางการเกษตร	กองช่าง
60	โครงการซ่อมแซม ถนนลูกรัง หมู่ที่ 12	เพื่อความสะดวกใน การสัญจรและการ ขนส่งสินค้าทางการ เกษตรของประชาชน	ซ่อมแซมถนนลูกรังที่ ชำรุดตามสภาพพื้นที่	300,000	300,000	300,000	300,000	300,000	ถนนอยู่ในสภาพใช้ งานได้อย่างปลอดภัย	ประชาชนได้รับความ สะดวกในการสัญจร และการขนส่งสินค้า ทางการเกษตร	กองช่าง

2. ยุทธศาสตร์การพัฒนาโครงสร้างพื้นฐาน และระบบโลจิสติกส์

2.1 กลยุทธ์พัฒนาและปรับปรุงโครงสร้างพื้นฐานระบบสาธารณูปโภคและสาธารณูปการ ให้มีมาตรฐาน

(1) แผนงานอุตสาหกรรมและการโยธา

ที่	โครงการ	วัตถุประสงค์	เป้าหมาย (ผลผลิตของโครงการ)	งบประมาณ					ตัวชี้วัด (KPI)	ผลที่คาดว่าจะได้รับ	หน่วยงาน รับผิดชอบ หลัก
				2566 (บาท)	2567 (บาท)	2568 (บาท)	2569 (บาท)	2570 (บาท)			
61	โครงการซ่อมแซมถนนลูกรัง หมู่ที่ 13	เพื่อความสะดวกในการสัญจรและการขนส่งสินค้าทางการเกษตรของประชาชน	ซ่อมแซมถนนลูกรังที่ชำรุดตามสภาพพื้นที่	300,000	300,000	300,000	300,000	300,000	ถนนอยู่ในสภาพใช้งานได้ อย่างปลอดภัย	ประชาชนได้รับความสะดวกในการสัญจรและการขนส่งสินค้าทางการเกษตร	กองช่าง
62	โครงการก่อสร้างถนนคอนกรีตเสริมเหล็กสายควนหินแท่น - หนองหรั่ง รหัสทางหลวงท้องถิ่น พท.ถ54-031 หมู่ที่ 9	เพื่อให้ประชาชนได้รับความสะดวกในการสัญจรและการขนส่งสินค้าเกษตร	ก่อสร้างถนนคอนกรีตเสริมเหล็ก สายควนหินแท่น - หนองหรั่ง ขนาดผิวจราจรกว้าง 5 เมตร ยาว 500 เมตรหนา 0.15 เมตร มีพื้นที่ก่อสร้างไม่น้อยกว่า 474 ตร.ม. พร้อมไหล่ทางลูกรังข้างละ 0.50 เมตร	1,850,000	1,850,000				ถนนคอนกรีตเสริมเหล็กสายควนหินแท่น - หนองหรั่ง ขนาดผิวจราจรกว้าง 5 เมตร ยาว 500 เมตร หนา 0.15 เมตร มีพื้นที่ก่อสร้างไม่น้อยกว่า 474 ตร.ม. พร้อมไหล่ทางลูกรังข้างละ 0.50 เมตร	ประชาชนได้รับความสะดวกในการสัญจรและขนส่งสินค้าทางการเกษตร	กองช่าง

2. ยุทธศาสตร์การพัฒนาโครงสร้างพื้นฐาน และระบบโลจิสติกส์

2.1 กลยุทธ์พัฒนาและปรับปรุงโครงสร้างพื้นฐานระบบสาธารณสุขปโภคและสาธารณสุขูปการ ให้มีมาตรฐาน

(1) แผนงานอุตสาหกรรมและการโยธา

ที่	โครงการ	วัตถุประสงค์	เป้าหมาย (ผลผลิตของ โครงการ)	งบประมาณ					ตัวชี้วัด (KPI)	ผลที่คาดว่าจะได้รับ	หน่วยงาน รับผิดชอบ หลัก
				2566 (บาท)	2567 (บาท)	2568 (บาท)	2569 (บาท)	2570 (บาท)			
63	โครงการก่อสร้างถนนคอนกรีตเสริมเหล็กสายชายहार-กันแร้ รหัสทางหลวงท้องถิ่น พท.ถ.54-049 หมู่ที่ 13	เพื่อความสะดวกในการสัญจรและการขนส่งสินค้าทางการเกษตรของประชาชน	ก่อสร้างถนนคอนกรีตเสริมเหล็กสายชายहार-กันแร้ กว้าง 4.00 ม.ยาว 300 ม.หนา 0.15 ม.มีพื้นที่ก่อสร้างไม่น้อยกว่า 1,200 ตร.ม.	920,000	920,000				ถนนคอนกรีตเสริมเหล็กสายชายहार-กันแร้ กว้าง 4.00 ม.ยาว 300 ม.หนา 0.15 ม.มีพื้นที่ก่อสร้างไม่น้อยกว่า 1,200 ตร.ม.	ประชาชนได้รับความสะดวกในการสัญจรและการขนส่งสินค้าทางการเกษตร	กองช่าง
	รวม 63 โครงการ			21,303,600	21,054,000	16,091,000	19,139,000	16,363,000			

2. ยุทธศาสตร์การพัฒนาโครงสร้างพื้นฐาน และระบบโลจิสติกส์

2.1 กลยุทธ์พัฒนาและปรับปรุงโครงสร้างพื้นฐานระบบสาธารณสุขปึกและสาธารณสุขปการ ให้มีมาตรฐาน

(2) แผนงานเคหะและชุมชน

ที่	โครงการ	วัตถุประสงค์	เป้าหมาย (ผลผลิตของโครงการ)	งบประมาณ					ตัวชี้วัด (KPI)	ผลที่คาดว่าจะ ได้รับ	หน่วยงาน รับผิดชอบ หลัก
				2566 (บาท)	2567 (บาท)	2568 (บาท)	2569 (บาท)	2570 (บาท)			
1	โครงการขยายเขตไฟฟ้า สาธารณะพร้อมติดตั้งโคมไฟฟ้าบริเวณบ้านพรุพ้อเหนือ หมู่ที่ 1	เพื่อให้ความสว่างทำให้ประชาชนได้รับความสะดวกในการใช้รถใช้ถนนในเวลากลางคืนและเพื่อให้ประชาชนมีไฟฟ้าใช้ในครัวเรือน	ขยายเขตไฟฟ้าสาธารณะพร้อมติดตั้งโคมไฟฟ้าบริเวณบ้านพรุพ้อเหนือ หมู่ที่ 1 ระยะทาง 900 เมตร โดยอุดหนุนให้กับการไฟฟ้าส่วนภูมิภาค	200,000					ไฟฟ้าสาธารณะบริเวณบ้านพรุพ้อเหนือ หมู่ที่ 1	ประชาชนได้รับความสะดวกในการใช้รถใช้ถนนในเวลากลางคืนประชาชนมีไฟฟ้าใช้ในครัวเรือน	กองช่าง
2	โครงการขยายเขตไฟฟ้า สาธารณะพร้อมติดตั้งโคมไฟฟ้าบริเวณบ้านควนแหวงตก หมู่ที่ 11	เพื่อให้ความสว่างทำให้ประชาชนได้รับความสะดวกในการใช้รถใช้ถนนในเวลากลางคืนและเพื่อให้ประชาชนมีไฟฟ้าใช้ในครัวเรือน	ขยายเขตไฟฟ้าสาธารณะพร้อมติดตั้งโคมไฟฟ้าบริเวณบ้านควนแหวงตก หมู่ที่ 11 ระยะทาง 900 เมตร โดยอุดหนุนให้กับการไฟฟ้าส่วนภูมิภาค	200,000					ไฟฟ้าสาธารณะบริเวณบ้านควนแหวงตก หมู่ที่ 11	ประชาชนได้รับความสะดวกในการใช้รถใช้ถนนในเวลากลางคืนประชาชนมีไฟฟ้าใช้ในครัวเรือน	กองช่าง
	รวม 2 โครงการ			400,000	-	-	-	-			

รายละเอียดโครงการพัฒนา

แผนพัฒนาท้องถิ่น(พ.ศ. 2566 – 2570) แก้ไข ครั้งที่ 1/2566

องค์การบริหารส่วนตำบลโคกทราย อำเภอป่าบอน จังหวัดพัทลุง

ก.ยุทธศาสตร์ชาติ 20 ปี ยุทธศาสตร์ชาติ ที่ 5 ด้านการสร้างการเติบโตบนคุณภาพชีวิตที่เป็นมิตรสิ่งแวดล้อม

ข.แผนพัฒนาเศรษฐกิจและสังคมแห่งชาติ ฉบับที่ 13 หมายความว่าที่ 1 ไทยเป็นประเทศชั้นนำด้านสินค้าเกษตรและเกษตรแปรรูปมูลค่าสูง

ค. Sustainable Development Goal : SDGs เป้าหมายที่ 6 : สร้างหลักประกันว่าจะมีการจัดให้มีน้ำและสุขอนามัยสำหรับทุกคนและมีการบริหารจัดการที่ยั่งยืน

ง.ยุทธศาสตร์จังหวัดที่ 1 การพัฒนาเศรษฐกิจมูลค่าสูงที่ยั่งยืนจากฐานการเกษตรอุตสาหกรรมต่อเนื่องจากการเกษตร และผลิตภัณฑ์ชุมชนและท้องถิ่น

จ.ยุทธศาสตร์การพัฒนาขององค์กรปกครองส่วนท้องถิ่นในเขตจังหวัด ที่ 3 การสร้างความเข้มแข็งภาคเกษตรและระบบเศรษฐกิจ

3.ยุทธศาสตร์การสร้างความเข้มแข็งภาคเกษตรและระบบเศรษฐกิจ

3.1 กลยุทธ์ก่อสร้างและบำรุงรักษาแหล่งน้ำเพื่อการเกษตร

(1) แผนงานการเกษตร

ที่	โครงการ	วัตถุประสงค์	เป้าหมาย (ผลผลิตของโครงการ)	งบประมาณ					ตัวชี้วัด (KPI)	ผลที่คาดว่าจะ ได้รับ	หน่วยงาน รับผิดชอบ หลัก
				2566 (บาท)	2567 (บาท)	2568 (บาท)	2569 (บาท)	2570 (บาท)			
1	โครงการขุดลอก คลองควนขัน-กันแร้ หมู่ที่ 2 (ช่วงที่ 1)	เพื่อให้เกษตรกรมีน้ำไว้ ใช้ในการประกอบอาชีพ เกษตรกรรม เพิ่ม ผลผลิตทางการเกษตร	ขุดลอกคลองควนขัน- กันแร้ (ช่วงที่ 1) กว้าง 16 เมตร ลึก 3 เมตร ก้น กว้างเฉลี่ย 15 เมตร ยาว 1,056 เมตร หรือปริมาณ ขุดลอกไม่น้อยกว่า 12,144 ลบ.ม.	460,000					คลองควนขัน-กันแร้ (ช่วงที่ 1) กว้าง 16 เมตร ลึก 3 เมตร ก้น กว้างเฉลี่ย 15 เมตร ยาว 1,056 เมตร	เกษตรกรมีน้ำไว้ใช้ ในการประกอบ อาชีพเกษตรกรรม	กองช่าง

3.ยุทธศาสตร์การสร้างความเข้มแข็งภาคเกษตรและระบบเศรษฐกิจ

3.1 กลยุทธ์ก่อสร้างและบำรุงรักษาแหล่งน้ำเพื่อการเกษตร

(1) แผนงานการเกษตร

ที่	โครงการ	วัตถุประสงค์	เป้าหมาย (ผลผลิตของโครงการ)	งบประมาณ					ตัวชี้วัด (KPI)	ผลที่คาดว่าจะ ได้รับ	หน่วยงาน รับผิดชอบ หลัก
				2566 (บาท)	2567 (บาท)	2568 (บาท)	2569 (บาท)	2570 (บาท)			
2	โครงการขุดลอกคลองเชิงอนุรักษ์สายสะพานโพรงเข้ หมู่ที่ 7	เพื่อให้เกษตรกรมีน้ำไว้ใช้ในการประกอบอาชีพเกษตรกรรม เพิ่มผลผลิตทางการเกษตร	ขุดลอกคลองสายสะพานโพรงเข้ กว้าง 25 เมตร ลึก 3 เมตร ยาว 220 เมตร	720,000					คลองสายสะพานโพรงเข้ กว้าง 25 เมตร ลึก 3 เมตร ยาว 220 เมตร	เกษตรกรมีน้ำไว้ใช้ในการประกอบอาชีพเกษตรกรรม	กองช่าง
	รวม 2 โครงการ	-	-	1,180,000	-	-	-	-	-	-	-

รายละเอียดโครงการพัฒนา

แผนพัฒนาท้องถิ่น(พ.ศ. 2566 – 2570) แก้ไข ครั้งที่ 1/2566

องค์การบริหารส่วนตำบลโคกทราย อำเภอป่าบอน จังหวัดพัทลุง

ก.ยุทธศาสตร์ชาติ 20 ปี ยุทธศาสตร์ชาติ ที่ 4 ด้านการสร้างโอกาสความเสมอภาคและเท่าเทียมกันทางสังคม

ข.แผนพัฒนาเศรษฐกิจและสังคมแห่งชาติ ฉบับที่ 13 หมายความว่า 12 ไทยมีกำลังคนสมรรถนะสูง มุ่งเรียนรู้อย่างต่อเนื่อง ตอบโจทย์การพัฒนาแห่งอนาคต

ค. Sustainable Development Goal : SDGs เป้าหมายที่ 4 : สร้างหลักประกันว่าทุกคนมีการศึกษาที่มีคุณภาพอย่างครอบคลุมและเท่าเทียม และสนับสนุนโอกาสในการเรียนรู้ตลอดชีวิต

ง.ยุทธศาสตร์จังหวัดที่ 3 การพัฒนาคนคุณภาพ สังคมแห่งโอกาสเอื้ออาหาร อยู่เย็นเป็นสุข และความเสมอภาค

จ.ยุทธศาสตร์การพัฒนาขององค์กรปกครองส่วนท้องถิ่นในเขตจังหวัด ที่ 5 การพัฒนาและเสริมสร้างศักยภาพทรัพยากรมนุษย์

4. ยุทธศาสตร์การพัฒนาและเสริมสร้างศักยภาพทรัพยากรมนุษย์

4.1 กลยุทธ์พัฒนาคุณภาพการจัดการศึกษา ในระบบนอกระบบและตามอัธยาศัยเพื่อการเรียนรู้ตลอดชีวิต

(1) แผนงานการศึกษา

ที่	โครงการ	วัตถุประสงค์	เป้าหมาย (ผลผลิตของโครงการ)	งบประมาณ					ตัวชี้วัด (KPI)	ผลที่คาดว่าจะ ได้รับ	หน่วยงาน รับผิดชอบ หลัก
				2566 (บาท)	2567 (บาท)	2568 (บาท)	2569 (บาท)	2570 (บาท)			
1	โครงการส่งเสริมพัฒนาการเรียนรู้ของเด็กปฐมวัยในด้านต่างๆ	เพื่อเพิ่มประสิทธิภาพการจัดการเรียนการสอน	จัดกิจกรรมส่งเสริมพัฒนาการเรียนรู้ของนักเรียน	30,000	30,000	30,000	30,000	30,000	ร้อยละ 90 ของเด็กที่มีพัฒนาการตามวัย	เด็กมีพัฒนาการเหมาะสมตามวัย	กองการศึกษาฯ
2	โครงการจัดงานวันเด็กแห่งชาติ	เพื่อให้เด็กตระหนักถึงความสำคัญของตนเอง	เด็กในตำบลโคกทรายและพื้นที่ใกล้เคียง	100,000	100,000	100,000	100,000	100,000	ร้อยละ 80 ของเด็กที่มาร่วมงาน	เด็กรู้บทบาทและหน้าที่ของตนเอง	กองการศึกษาฯ

4. ยุทธศาสตร์การพัฒนาและเสริมสร้างศักยภาพทรัพยากรมนุษย์

4.1 กลยุทธ์พัฒนาคุณภาพการจัดการศึกษา ในระบบนอกระบบและตามอัธยาศัยเพื่อการเรียนรู้ตลอดชีวิต

(1) แผนงานการศึกษา

ที่	โครงการ	วัตถุประสงค์	เป้าหมาย (ผลผลิตของโครงการ)	งบประมาณ					ตัวชี้วัด (KPI)	ผลที่คาดว่าจะ ได้รับ	หน่วยงาน รับผิดชอบ หลัก
				2566 (บาท)	2567 (บาท)	2568 (บาท)	2569 (บาท)	2570 (บาท)			
3	โครงการสนับสนุน ค่าใช้จ่ายการ บริหารสถานศึกษา	เพื่อเพิ่มประสิทธิภาพ การจัดการเรียน การ สอนของเด็กปฐมวัย	เพื่อสนับสนุนค่าใช้จ่ายแก่ ศพด.จำนวน 4 แห่ง ดังนี้ -ค่าอาหารกลางวัน -ค่าจัดการเรียนการ สอน (รายหัว) -ค่าหนังสือเรียน -ค่าอุปกรณ์การเรียน -ค่าเครื่องแบบนักเรียน -ค่ากิจกรรมพัฒนา ผู้เรียน	2,500,000	2,500,000	2,500,000	2,500,000	2,500,000	ร้อยละ 100 เด็กได้รับ การศึกษาโดยไม่เสีย ค่าใช้จ่าย	เด็กได้รับการ จัดการเรียนการ สอนที่มี ประสิทธิภาพ	กอง การศึกษาฯ
4	โครงการเผยแพร่ ผลงานการศึกษาต่อ สาธารณชน	เพื่อเผยแพร่ผลงาน ทางการศึกษาให้ สาธารณชนรับรู้อย่าง ทั่วถึง	เผยแพร่ผลงานทางการ ศึกษาต่อสาธารณชน	30,000	30,000	30,000	30,000	30,000	ร้อยละ 80 ของความ พึงพอใจของ ประชาชน	ประชาชนได้เห็น ผลงานทาง การศึกษา	กอง การศึกษาฯ

4. ยุทธศาสตร์การพัฒนาและเสริมสร้างศักยภาพทรัพยากรมนุษย์

4.1 กลยุทธ์พัฒนาคุณภาพการจัดการศึกษา ในระบบนอกระบบและตามอัธยาศัยเพื่อการเรียนรู้ตลอดชีวิต

(1) แผนงานการศึกษา

ที่	โครงการ	วัตถุประสงค์	เป้าหมาย (ผลผลิตของโครงการ)	งบประมาณ					ตัวชี้วัด (KPI)	ผลที่คาดว่าจะได้รับ	หน่วยงาน รับผิดชอบ หลัก
				2566 (บาท)	2567 (บาท)	2568 (บาท)	2569 (บาท)	2570 (บาท)			
5	โครงการส่งเสริมการเรียนรู้เด็กปฐมวัยท้องถิ่นไทย ผ่านการเล่น	เพื่อส่งเสริมการเรียนรู้ของเด็กปฐมวัยให้เกิดพัฒนาการเรียนรู้ผ่านการเล่น	ส่งเสริมการเรียนรู้ผ่านการเล่น	170,000	170,000	170,000	170,000	170,000	ร้อยละ 100 เด็กได้เรียนรู้ผ่านการเล่น	เด็กมีพัฒนาการเหมาะสมตามวัย	กองการศึกษาฯ
6	โครงการส่งเสริมทักษะทางอารมณ์ด้วยดนตรี	พัฒนาด้านร่างกาย อารมณ์ จิตใจสังคมสติปัญญา และสร้างสมาธิให้แก่เด็ก	ส่งเสริมพัฒนาด้านร่างกาย อารมณ์ จิตใจสังคม สติปัญญา และสร้างสมาธิให้แก่เด็ก	180,000	180,000	180,000	180,000	180,000	ร้อยละ 90 เด็กมีการพัฒนาด้านร่างกาย อารมณ์ จิตใจสังคม และสติปัญญา	เด็กมีการพัฒนาครบทั้ง 4 ด้าน และมีสมาธิเพิ่มมากขึ้น	กองการศึกษาฯ
7	โครงการภาษาอังกฤษพาเพลิน	เพื่อส่งเสริมให้เด็กมีทัศนคติที่ดีต่อการเรียนรู้ภาษาอังกฤษ และให้เด็ก มีทักษะการสื่อสารด้วยภาษาอังกฤษ	เด็กของศูนย์พัฒนาเด็กเล็กในสังกัด อบต.โคกทราย ทุกคนได้เรียนรู้ภาษาอังกฤษ	200,000	200,000	200,000	200,000	200,000	เด็กร้อยละ 85 ของศูนย์พัฒนาเด็กเล็กในสังกัดอบต.โคกทราย	เด็กของศูนย์พัฒนาเด็กเล็กได้มีการเรียนภาษาอังกฤษ	กองการศึกษาฯ

4. ยุทธศาสตร์การพัฒนาและเสริมสร้างศักยภาพทรัพยากรมนุษย์

4.1 กลยุทธ์พัฒนาคุณภาพการจัดการศึกษา ในระบบนอกระบบและตามอัธยาศัยเพื่อการเรียนรู้ตลอดชีวิต

(1) แผนงานการศึกษา

ที่	โครงการ	วัตถุประสงค์	เป้าหมาย (ผลผลิตของโครงการ)	งบประมาณ					ตัวชี้วัด (KPI)	ผลที่คาดว่าจะ ได้รับ	หน่วยงาน รับผิดชอบ หลัก
				2566 (บาท)	2567 (บาท)	2568 (บาท)	2569 (บาท)	2570 (บาท)			
8	อาหารเสริม(นม)	เพื่อให้เด็กปฐมวัย/ นักเรียนได้รับอาหาร เสริม(นม) ครบถ้วนทุก คน	เด็กปฐมวัย/นักเรียนใน ศูนย์ฯ จำนวน 4 ศูนย์ และโรงเรียนในพื้นที่ อบต. โคกทราย จำนวน 5 โรง	2,500,000	2,500,000	2,500,000	2,500,000	2,500,000	อาหารเสริม(นม)	เด็กปฐมวัยและ นักเรียนได้ดื่มนม ทุกวัน เด็กปฐมวัยและ นักเรียนมีสุขภาพ ร่างกายที่แข็งแรง	กอง การศึกษา
9	โครงการอุดหนุน โรงเรียนบ้านควนหิน แทน	เพื่อจัดซื้อจัดจ้างตาม โครงการอาหารกลางวัน สำหรับเด็กนักเรียน	สนับสนุนงบประมาณ ให้แก่โรงเรียนบ้านควนหิน แทน	540,000	540,000	540,000	540,000	540,000	อาหารกลางวัน สำหรับเด็ก นักเรียน	เด็กนักเรียนมี อาหารกลางวัน รับประทานทุกคน	กอง การศึกษา
10	โครงการอุดหนุน โรงเรียนวัดควนเพ็ญ	เพื่อจัดซื้อจัดจ้างตาม โครงการอาหารกลางวัน สำหรับเด็กนักเรียน	สนับสนุนงบประมาณ ให้แก่โรงเรียนวัดควนเพ็ญ	720,000	720,000	720,000	720,000	720,000	อาหารกลางวัน สำหรับเด็ก นักเรียน	เด็กนักเรียนมี อาหารกลางวัน รับประทานทุกคน	กอง การศึกษา

4. ยุทธศาสตร์การพัฒนาและเสริมสร้างศักยภาพทรัพยากรมนุษย์

4.1 กลยุทธ์พัฒนาคุณภาพการจัดการศึกษา ในระบบนอกระบบและตามอัธยาศัยเพื่อการเรียนรู้ตลอดชีวิต

(1) แผนงานการศึกษา

ที่	โครงการ	วัตถุประสงค์	เป้าหมาย (ผลผลิตของโครงการ)	งบประมาณ					ตัวชี้วัด (KPI)	ผลที่คาดว่าจะได้รับ	หน่วยงาน รับผิดชอบ หลัก
				2566 (บาท)	2567 (บาท)	2568 (บาท)	2569 (บาท)	2570 (บาท)			
11	โครงการอุดหนุน โรงเรียนบ้าน ควนแหวง	เพื่อจัดซื้อจัดจ้างตาม โครงการอาหารกลางวัน สำหรับเด็กนักเรียน	สนับสนุนงบประมาณ ให้แก่โรงเรียนบ้านควน แหวง	1,020,000	1,020,000	1,020,000	1,020,000	1,020,000	อาหาร กลางวัน สำหรับเด็ก นักเรียน	เด็กนักเรียนมี อาหาร กลางวัน รับประทาน ทุกคน	กอง การศึกษาฯ
12	โครงการอุดหนุน โรงเรียนวัดโคก ตะเคียน	เพื่อจัดซื้อจัดจ้างตาม โครงการอาหารกลางวัน สำหรับเด็กนักเรียน	สนับสนุนงบประมาณ ให้แก่โรงเรียนวัดโคก ตะเคียน	320,000	320,000	320,000	320,000	320,000	อาหาร กลางวัน สำหรับเด็ก นักเรียน	เด็กนักเรียนมี อาหาร กลางวัน รับประทาน ทุกคน	กอง การศึกษาฯ
13	โครงการอุดหนุน โรงเรียนวัดพรุพ้อ	เพื่อจัดซื้อจัดจ้างตาม โครงการอาหารกลางวัน สำหรับเด็กนักเรียน	สนับสนุนงบประมาณ ให้แก่โรงเรียนวัดพรุพ้อ	710,000	710,000	710,000	710,000	710,000	อาหาร กลางวัน สำหรับเด็ก นักเรียน	เด็กนักเรียนมี อาหาร กลางวัน รับประทาน ทุกคน	กอง การศึกษาฯ

4. ยุทธศาสตร์การพัฒนาและเสริมสร้างศักยภาพทรัพยากรมนุษย์

4.1 กลยุทธ์พัฒนาคุณภาพการจัดการศึกษา ในระบบนอกระบบและตามอัธยาศัยเพื่อการเรียนรู้ตลอดชีวิต

(1) แผนงานการศึกษา

ที่	โครงการ	วัตถุประสงค์	เป้าหมาย (ผลผลิตของโครงการ)	งบประมาณ					ตัวชี้วัด (KPI)	ผลที่คาดว่าจะ ได้รับ	หน่วยงาน รับผิดชอบ หลัก
				2566 (บาท)	2567 (บาท)	2568 (บาท)	2569 (บาท)	2570 (บาท)			
14	โครงการท้องถิ่นรัก การอ่าน	เพื่อส่งเสริมให้เด็ก เยาวชน และประชาชน รักการอ่านหนังสือ รายจ่ายประกอบด้วย - ค่าใช้จ่ายในการจัดซื้อ หนังสือ - ค่าจัดกิจกรรมปลูกฝัง สร้างจิตสำนึกการรัก การอ่าน	เด็ก เยาวชน และ ประชาชนในพื้นที่ตำบล โคกทราย	20,000	20,000	20,000	20,000	20,000	ร้อยละ 60 เด็ก เยาวชน และ ประชาชนอ่าน หนังสือทุกวัน	เด็ก เยาวชน และ ประชาชน รักการ อ่านหนังสือ	กอง การศึกษาฯ
	รวม 14 โครงการ	-	-	9,040,000	9,040,000	9,040,000	9,040,000	9,040,000			

4. ยุทธศาสตร์การพัฒนาและเสริมสร้างศักยภาพทรัพยากรมนุษย์

4.2 กลยุทธ์พัฒนาคุณภาพชีวิต เด็ก เยาวชน สตรี ผู้สูงอายุ ผู้พิการ และผู้ด้อยโอกาส

(1) แผนงานสังคมสงเคราะห์

ที่	โครงการ	วัตถุประสงค์	เป้าหมาย (ผลผลิตของโครงการ)	งบประมาณ					ตัวชี้วัด (KPI)	ผลที่คาดว่าจะได้รับ	หน่วยงาน รับผิดชอบ หลัก
				2566 (บาท)	2567 (บาท)	2568 (บาท)	2569 (บาท)	2570 (บาท)			
1	โครงการพัฒนา คุณภาพชีวิตคนพิการ	เพื่อส่งเสริมอาชีพ ให้แก่คนพิการและ ผู้ดูแลคนพิการ	ฝึกอบรมอาชีพให้แก่คน พิการและผู้ดูแลคนพิการ	20,000	20,000	20,000	20,000	20,000	คนพิการและผู้ดูแลคน พิการที่เข้าร่วม โครงการมีอาชีพสร้าง รายได้ให้แก่ครอบครัว	คนพิการในตำบลมี ความเป็นอยู่ที่ดีขึ้น	สำนักปลัด
	รวม 1 โครงการ			20,000	20,000	20,000	20,000	20,000			

4. ยุทธศาสตร์การพัฒนาและเสริมสร้างศักยภาพทรัพยากรมนุษย์

4.2 กลยุทธ์พัฒนาคุณภาพชีวิต เด็ก เยาวชน สตรี ผู้สูงอายุ ผู้พิการ และผู้ด้อยโอกาส

(2) แผนงานสร้างความเข้มแข็งของชุมชน

ที่	โครงการ	วัตถุประสงค์	เป้าหมาย (ผลผลิตของโครงการ)	งบประมาณ					ตัวชี้วัด (KPI)	ผลที่คาดว่าจะ ได้รับ	หน่วยงาน รับผิดชอบ หลัก
				2566 (บาท)	2567 (บาท)	2568 (บาท)	2569 (บาท)	2570 (บาท)			
1	โครงการพัฒนาเด็กและ เยาวชน	เพื่อส่งเสริมให้เด็กและ เยาวชนมีคุณภาพชีวิตที่ ดี	ฝึกอบรมให้ความรู้แก่เด็ก และเยาวชนในการ เสริมสร้างคุณภาพชีวิต	20,000	20,000	20,000	20,000	20,000	ร้อยละของเด็กและ เยาวชนในตำบล แข็งแรง ชีวิตที่ดี	เด็กและเยาวชนใน ตำบลแข็งแรง มี คุณภาพชีวิตที่ดี	สำนักปลัด
2	โครงการพัฒนา ศักยภาพของผู้สูงอายุ	เพื่อส่งเสริมให้ผู้สูงอายุ ในตำบลมีคุณภาพชีวิตที่ ดี	ฝึกอบรมให้ความรู้ในการ ดำเนินชีวิต เพื่อสร้าง คุณภาพชีวิตที่ดี	20,000	20,000	20,000	20,000	20,000	ร้อยละของผู้สูงอายุที่ เข้าร่วมโครงการมี คุณภาพชีวิตที่ดี	ผู้สูงอายุที่เข้าร่วม โครงการมีคุณภาพ ชีวิตที่ดีขึ้น	สำนักปลัด
3	โครงการพัฒนาสตรีและ ครอบครัว	เพื่อส่งเสริมอาชีพให้แก่ สตรีในตำบล	ฝึกอบรมอาชีพให้แก่สตรี ในตำบล	20,000	20,000	20,000	20,000	20,000	ร้อยละของสตรีที่เข้า ร่วมโครงการมีอาชีพ เลี้ยงครอบครัว	สตรีในตำบลมี รายได้เลี้ยง ครอบครัว	สำนักปลัด
4	โครงการอบรม เสริมสร้างความรู้ ความ เข้าใจในหลักเศรษฐกิจ พอเพียง	เพื่อเผยแพร่องค์ความรู้ ตามหลักปรัชญา เศรษฐกิจพอเพียงให้แก่ ประชาชนในตำบล	ฝึกอบรมให้ความรู้ ความ เข้าใจในหลักเศรษฐกิจ พอเพียง	20,000	20,000	20,000	20,000	20,000	ร้อยละของผู้เข้าร่วม โครงการสามารถนำ ความรู้ไปใช้ใน ชีวิตประจำวัน	ประชาชนในตำบล มีชีวิตความเป็นอยู่ ที่ดีขึ้นตามหลัก ปรัชญาเศรษฐกิจ พอเพียง	สำนักปลัด

4. ยุทธศาสตร์การพัฒนาและเสริมสร้างศักยภาพทรัพยากรมนุษย์

แบบ ผ.02

4.2 กลยุทธ์พัฒนาคุณภาพชีวิต เด็ก เยาวชน สตรี ผู้สูงอายุ ผู้พิการ และผู้ด้อยโอกาส

(2) แผนงานสร้างความเข้มแข็งของชุมชน

ที่	โครงการ	วัตถุประสงค์	เป้าหมาย (ผลผลิตของโครงการ)	งบประมาณ					ตัวชี้วัด (KPI)	ผลที่คาดว่าจะ ได้รับ	หน่วยงาน รับผิดชอบ หลัก
				2566 (บาท)	2567 (บาท)	2568 (บาท)	2569 (บาท)	2570 (บาท)			
5	โครงการอุดหนุนเทศบาลตำบลป่าบอน	เพื่อดำเนินการตามโครงการจัดงานวันสัปดาห์ผลไม้และของดี อำเภอป่าบอน	สนับสนุนงบประมาณในการจัดงานโครงการจัดงานวันสัปดาห์ผลไม้และของดี อำเภอป่าบอน	100,000	100,000	100,000	100,000	100,000	กิจกรรมโครงการงานวันสัปดาห์ผลไม้และของดี อำเภอป่าบอน	ประชาชนในตำบลโคกทรายมีสถานที่จำหน่ายสินค้าทางการเกษตร	สำนักปลัด
6	โครงการอุดหนุนกองทุนพัฒนาบทบาทสตรีตำบลโคกทราย	เพื่อดำเนินการตามโครงการประชุมเชิงปฏิบัติการด้านการส่งเสริมอาชีพแก่สมาชิกกองทุนพัฒนาบทบาทสตรีระดับตำบล	สนับสนุนงบประมาณในการจัดกิจกรรมโครงการประชุมเชิงปฏิบัติการด้านการส่งเสริมอาชีพแก่สมาชิกกองทุนพัฒนาบทบาทสตรีระดับตำบล	45,000	45,000	45,000	45,000	45,000	กิจกรรมโครงการประชุมเชิงปฏิบัติการด้านการส่งเสริมอาชีพแก่สมาชิกกองทุนพัฒนาบทบาทสตรีระดับตำบล	ประชาชนมีความรู้ความเข้าใจในบทบาทของกองทุนและกิจกรรมส่งเสริมอาชีพ	สำนักปลัด
7	โครงการพัฒนากลุ่มสตรี	เพื่อส่งเสริมอาชีพให้แก่กลุ่มสตรีในตำบล	กิจกรรมพัฒนากลุ่มสตรีในตำบล	10,000	10,000	10,000	10,000	10,000	ร้อยละของสตรีที่เข้าร่วมโครงการมีอาชีพเลี้ยงครอบครัว	กลุ่มสตรีในตำบลมีรายได้เลี้ยงครอบครัว	สำนักปลัด
8	โครงการฝึกอบรมอาชีพแก่ประชาชน	เพื่อเสริมสร้างอาชีพให้แก่ประชาชนในตำบล	ฝึกอบรมอาชีพให้แก่ประชาชน	20,000	20,000	20,000	20,000	20,000	ประชาชนที่เข้าร่วมโครงการมีอาชีพสร้างรายได้ให้แก่ครอบครัว	ประชาชนมีความเป็นอยู่ที่ดีขึ้น	สำนักปลัด
	รวม 8 โครงการ	-	-	255,000	255,000	255,000	255,000	255,000	-	-	-

4. ยุทธศาสตร์การพัฒนาและเสริมสร้างศักยภาพทรัพยากรมนุษย์

4.3 กลยุทธ์ส่งเสริมสนับสนุนให้มีการพัฒนารูปแบบและกิจกรรมการสร้างสุขภาวะทุกช่วงวัย โดยให้ ความสำคัญกับผู้สูงอายุ คนพิการและกลุ่มคนเปราะบาง

(1) แผนงานสังคมสงเคราะห์

ที่	โครงการ	วัตถุประสงค์	เป้าหมาย (ผลผลิตของโครงการ)	งบประมาณ					ตัวชี้วัด (KPI)	ผลที่คาดว่าจะได้รับ	หน่วยงาน รับผิดชอบ หลัก
				2566 (บาท)	2567 (บาท)	2568 (บาท)	2569 (บาท)	2570 (บาท)			
1	โครงการส่งเสริม สุขภาพกายสุขภาพจิต ผู้สูงอายุและผู้ดูแล ผู้สูงอายุ	เพื่อเสริมสร้างการ ดำรงชีวิตที่ดีและมี ความสุข	ฝึกอบรมให้ความรู้แก่ ผู้สูงอายุและผู้ดูแล ผู้สูงอายุ	200,000	200,000	200,000	200,000	200,000	ร้อยละ80ของผู้สูงอายุ ในตำบลเข้าร่วม โครงการ	ผู้สูงอายุและผู้ดูแล ผู้สูงอายุมีชีวิตความ เป็นอยู่ที่ดี	สำนักปลัด
2	โครงการช่วยเหลือ ประชาชนที่ยากไร้	เพื่อช่วยเหลือ ประชาชนที่ยากไร้ มี รายได้ไม่เพียงพอต่อ การดำรงชีพ	ให้ความช่วยเหลือ ประชาชนที่ยากไร้	50,000	50,000	50,000	50,000	50,000	ประชาชนที่เข้าร่วม โครงการมีรายได้ให้แก่ ครอบครัว	ประชาชนมีความ เป็นอยู่ที่ดีขึ้น	สำนักปลัด
	รวม 2 โครงการ	-	-	250,000	250,000	250,000	250,000	250,000	-	-	-

4. ยุทธศาสตร์การพัฒนาและเสริมสร้างศักยภาพทรัพยากรมนุษย์

4.4 กลยุทธ์สนับสนุนการป้องกันโรค การควบคุมโรคและการสาธารณสุข

(1) แผนงานสาธารณสุข

ที่	โครงการ	วัตถุประสงค์	เป้าหมาย (ผลผลิตของโครงการ)	งบประมาณ					ตัวชี้วัด (KPI)	ผลที่คาดว่าจะ ได้รับ	หน่วยงาน รับผิดชอบ หลัก
				2566 (บาท)	2567 (บาท)	2568 (บาท)	2569 (บาท)	2570 (บาท)			
1	โครงการชุมชนปลอดภัย ห่างไกลเอ็ดส์	เพื่อให้ความรู้เรื่องโรค เอ็ดส์แก่ประชาชนใน ตำบล	ฝึกอบรมให้ความรู้เรื่องโรค เอ็ดส์	20,000	20,000	20,000	20,000	20,000	จำนวนผู้ป่วยโรค เอ็ดส์ในตำบลไม่ เพิ่มขึ้น	ประชาชนมีความรู้ เรื่องโรคเอ็ดส์	สำนักปลัด
2	โครงการสัตว์ปลอดโรค คน ปลอดภัยจากโรคพิษสุนัขบ้า ตามพระปณิธาน ศ.ดร. สมเด็จพระเจ้าน้องนางเธอ เจ้าฟ้าจุฬาภรณวลัยลักษณ์ อัครราชกุมารี กรมพระศรี สวางควัฒน วรขัตติยราชนารี	เพื่อควบคุมการแพร่ ระบาดของโรคพิษสุนัขบ้า ในตำบล	ฉีดวัคซีนป้องกันโรคพิษ สุนัขบ้าให้แก่สุนัขและแมว ในตำบล	40,000	40,000	40,000	40,000	40,000	ไม่มีโรคพิษสุนัข บ้าแพร่ระบาดใน ตำบล	ประชาชนมีความ ปลอดภัยจากโรค พิษสุนัขบ้า	สำนักปลัด
3	โครงการสำรวจข้อมูล จำนวนสัตว์และขึ้นทะเบียน จำนวนสัตว์ ตามโครงการ สัตว์ปลอดโรค คนปลอดภัย จากโรคพิษสุนัขบ้า	เพื่อสำรวจและขึ้น ทะเบียนจำนวนสุนัขและ แมวในตำบล	ออกสำรวจจำนวนสุนัข และแมวในตำบล	10,000	10,000	10,000	10,000	10,000	ร้อยละ90ของ จำนวนสุนัขและ แมวในตำบลขึ้น ทะเบียน	ประชาชนมีความ ปลอดภัยจากโรค พิษสุนัขบ้า	สำนักปลัด

4. ยุทธศาสตร์การพัฒนาและเสริมสร้างศักยภาพทรัพยากรมนุษย์

4.4 กลยุทธ์สนับสนุนการป้องกันโรค การควบคุมโรคและการสาธารณสุข

(1) แผนงานสาธารณสุข

ที่	โครงการ	วัตถุประสงค์	เป้าหมาย (ผลผลิตของโครงการ)	งบประมาณ					ตัวชี้วัด (KPI)	ผลที่คาดว่าจะได้รับ	หน่วยงาน รับผิดชอบ หลัก
				2566 (บาท)	2567 (บาท)	2568 (บาท)	2569 (บาท)	2570 (บาท)			
4	โครงการพระราชดำริด้านสาธารณสุข	เพื่ออุดหนุนให้แก่คณะกรรมการหมู่บ้านในการดำเนินงานด้านสาธารณสุขหรือ อบต. ดำเนินการเองด้านสาธารณสุข	อบรมให้ความรู้ในเรื่องสาธารณสุขด้านต่างๆ	260,000	260,000	260,000	260,000	260,000	ร้อยละ60ของประชาชนได้รับบริการด้านสาธารณสุข	ประชาชนได้รับบริการด้านสาธารณสุขอย่างทั่วถึง	สำนักปลัด
5	โครงการพระราชดำริด้านสาธารณสุข บ้านพรุพ้อเหนือ	เพื่ออุดหนุนให้กับคณะกรรมการหมู่บ้าน หมู่ที่ 1 ดำเนินงานตามแนวโครงการพระราชดำริด้านสาธารณสุข บ้านพรุพ้อเหนือ	เด็ก เยาวชน และประชาชน บ้านพรุพ้อเหนือ	20,000	20,000	20,000	20,000	20,000	ผู้เข้าร่วมไม่น้อยกว่า ร้อยละ 80	ประชาชนได้รับการดูแลและส่งเสริมด้านสุขภาพชีวิตที่ดีขึ้น	สำนักปลัด คณะกรรมการหมู่บ้าน
6	โครงการพระราชดำริด้านสาธารณสุข บ้านกันแด้	เพื่ออุดหนุนให้กับคณะกรรมการหมู่บ้าน หมู่ที่ 2 ดำเนินงานตามแนวโครงการพระราชดำริด้านสาธารณสุข บ้านกันแด้	เด็ก เยาวชน และประชาชน บ้านกันแด้	20,000	20,000	20,000	20,000	20,000	ผู้เข้าร่วมไม่น้อยกว่า ร้อยละ 80	ประชาชนได้รับการดูแลและส่งเสริมด้านสุขภาพชีวิตที่ดีขึ้น	สำนักปลัด คณะกรรมการหมู่บ้าน
7	โครงการพระราชดำริด้านสาธารณสุข บ้านห้วยขี้ไต้	เพื่ออุดหนุนให้กับคณะกรรมการหมู่บ้าน หมู่ที่ 3 ดำเนินงานตามแนวโครงการพระราชดำริด้านสาธารณสุข บ้านห้วยขี้ไต้	เด็ก เยาวชน และประชาชน บ้านห้วยขี้ไต้	20,000	20,000	20,000	20,000	20,000	ผู้เข้าร่วมไม่น้อยกว่า ร้อยละ 80	ประชาชนได้รับการดูแลและส่งเสริมด้านสุขภาพชีวิตที่ดีขึ้น	สำนักปลัด คณะกรรมการหมู่บ้าน

4. ยุทธศาสตร์การพัฒนาและเสริมสร้างศักยภาพทรัพยากรมนุษย์

4.4 กลยุทธ์สนับสนุนการป้องกันโรค การควบคุมโรคและการสาธารณสุข

(1) แผนงานสาธารณสุข

ที่	โครงการ	วัตถุประสงค์	เป้าหมาย (ผลผลิตของโครงการ)	งบประมาณ					ตัวชี้วัด (KPI)	ผลที่คาดว่าจะได้รับ	หน่วยงาน รับผิดชอบ หลัก
				2566 (บาท)	2567 (บาท)	2568 (บาท)	2569 (บาท)	2570 (บาท)			
8	โครงการพระราชดำริด้านสาธารณสุข บ้านหนองบ่อ	เพื่ออุดหนุนให้กับคณะกรรมการหมู่บ้าน หมู่ที่ 4 ดำเนินงานตามแนวโครงการพระราชดำริด้านสาธารณสุขบ้านหนองบ่อ	เด็ก เยาวชน และประชาชน บ้านหนองบ่อ	20,000	20,000	20,000	20,000	20,000	ผู้เข้าร่วมไม่น้อยกว่า ร้อยละ 80	ประชาชนได้รับการดูแลและส่งเสริมด้านสุขภาพชีวิตที่ดีขึ้น	สำนักปลัด คณะกรรมการหมู่บ้าน
9	โครงการพระราชดำริด้านสาธารณสุข บ้านหัวควน	เพื่ออุดหนุนให้กับคณะกรรมการหมู่บ้าน หมู่ที่ 5 ดำเนินงานตามแนวโครงการพระราชดำริด้านสาธารณสุข บ้านหัวควน	เด็ก เยาวชน และประชาชน บ้านหัวควน	20,000	20,000	20,000	20,000	20,000	ผู้เข้าร่วมไม่น้อยกว่า ร้อยละ 80	ประชาชนได้รับการดูแลและส่งเสริมด้านสุขภาพชีวิตที่ดีขึ้น	สำนักปลัด คณะกรรมการหมู่บ้าน
10	โครงการพระราชดำริด้านสาธารณสุข บ้านควนเพ็ง	เพื่ออุดหนุนให้กับคณะกรรมการหมู่บ้าน หมู่ที่ 6 ดำเนินงานตามแนวโครงการพระราชดำริด้านสาธารณสุข บ้านควนเพ็ง	เด็ก เยาวชน และประชาชน บ้านควนเพ็ง	20,000	20,000	20,000	20,000	20,000	ผู้เข้าร่วมไม่น้อยกว่า ร้อยละ 80	ประชาชนได้รับการดูแลและส่งเสริมด้านสุขภาพชีวิตที่ดีขึ้น	สำนักปลัด คณะกรรมการหมู่บ้าน
11	โครงการพระราชดำริด้านสาธารณสุข บ้านควนแหวงออก	เพื่ออุดหนุนให้กับคณะกรรมการหมู่บ้าน หมู่ที่ 7 ดำเนินงานตามแนวโครงการพระราชดำริด้านสาธารณสุข บ้านควนแหวงออก	เด็ก เยาวชน และประชาชน บ้านควนแหวงออก	20,000	20,000	20,000	20,000	20,000	ผู้เข้าร่วมไม่น้อยกว่า ร้อยละ 80	ประชาชนได้รับการดูแลและส่งเสริมด้านสุขภาพชีวิตที่ดีขึ้น	สำนักปลัด คณะกรรมการหมู่บ้าน

4. ยุทธศาสตร์การพัฒนาและเสริมสร้างศักยภาพทรัพยากรมนุษย์

4.4 กลยุทธ์สนับสนุนการป้องกันโรค การควบคุมโรคและการสาธารณสุข

(1) แผนงานสาธารณสุข

ที่	โครงการ	วัตถุประสงค์	เป้าหมาย (ผลผลิตของโครงการ)	งบประมาณ					ตัวชี้วัด (KPI)	ผลที่คาดว่าจะได้รับ	หน่วยงาน รับผิดชอบ หลัก
				2566 (บาท)	2567 (บาท)	2568 (บาท)	2569 (บาท)	2570 (บาท)			
12	โครงการพระราชดำริด้าน สาธารณสุข บ้านควนปอม	เพื่ออุดหนุนให้กับคณะกรรมการ หมู่บ้าน หมู่ที่ 8 ดำเนินงานตาม แนวโครงการพระราชดำริด้าน สาธารณสุข บ้านควนปอม	เด็ก เยาวชน และประชาชน บ้านควนปอม	20,000	20,000	20,000	20,000	20,000	ผู้เข้าร่วมไม่น้อย กว่า ร้อยละ 80	ประชาชนได้รับการ ดูแลและส่งเสริมด้าน สุขภาพชีวิตที่ดีขึ้น	สำนักปลัด คณะกรรมการ การหมู่บ้าน
13	โครงการพระราชดำริด้าน สาธารณสุข บ้านควนหิน แทน	เพื่ออุดหนุนให้กับคณะกรรมการ หมู่บ้าน หมู่ที่ 9 ดำเนินงานตาม แนวโครงการพระราชดำริด้าน สาธารณสุข บ้านควนหินแทน	เด็ก เยาวชน และประชาชน บ้านควนหินแทน	20,000	20,000	20,000	20,000	20,000	ผู้เข้าร่วมไม่น้อย กว่า ร้อยละ 80	ประชาชนได้รับการ ดูแลและส่งเสริมด้าน สุขภาพชีวิตที่ดีขึ้น	สำนักปลัด คณะกรรมการ การหมู่บ้าน
14	โครงการพระราชดำริด้าน สาธารณสุข บ้านหนอง ผักบุง	เพื่ออุดหนุนให้กับคณะกรรมการ หมู่บ้าน หมู่ที่ 10 ดำเนินงานตาม แนวโครงการพระราชดำริด้าน สาธารณสุข บ้านหนองผักบุง	เด็ก เยาวชน และ ประชาชน บ้านหนอง ผักบุง	20,000	20,000	20,000	20,000	20,000	ผู้เข้าร่วมไม่น้อย กว่า ร้อยละ 80	ประชาชนได้รับการ ดูแลและส่งเสริมด้าน สุขภาพชีวิตที่ดีขึ้น	สำนักปลัด คณะกรรมการ การหมู่บ้าน
15	โครงการพระราชดำริด้าน สาธารณสุข บ้านควนแห วงตก	เพื่ออุดหนุนให้กับคณะกรรมการ หมู่บ้าน หมู่ที่ 11 ดำเนินงานตาม แนวโครงการพระราชดำริด้าน สาธารณสุข บ้านควนแหวงตก	เด็กเยาวชนและประชาชน บ้านควน แหวงตก	20,000	20,000	20,000	20,000	20,000	ผู้เข้าร่วมไม่น้อย กว่า ร้อยละ 80	ประชาชนได้รับการ ดูแลและส่งเสริมด้าน สุขภาพชีวิตที่ดีขึ้น	สำนักปลัด คณะกรรมการ การหมู่บ้าน

4. ยุทธศาสตร์การพัฒนาและเสริมสร้างศักยภาพทรัพยากรมนุษย์

4.4 กลยุทธ์สนับสนุนการป้องกันโรค การควบคุมโรคและการสาธารณสุข

(1) แผนงานสาธารณสุข

ที่	โครงการ	วัตถุประสงค์	เป้าหมาย (ผลผลิตของ โครงการ)	งบประมาณ					ตัวชี้วัด (KPI)	ผลที่คาดว่าจะ ได้รับ	หน่วยงาน รับผิดชอบ หลัก
				2566 (บาท)	2567 (บาท)	2568 (บาท)	2569 (บาท)	2570 (บาท)			
16	โครงการพระราชดำริ ด้านสาธารณสุข บ้านพรุพ้อใต้	เพื่ออุดหนุนให้กับคณะกรรมการ หมู่บ้าน หมู่ที่ 12 ดำเนินงาน ตามแนวโครงการ พระราชดำริด้านสาธารณสุข บ้านพรุพ้อใต้	เด็ก เยาวชน และ ประชาชน บ้านพรุ พ้อใต้	20,000	20,000	20,000	20,000	20,000	ผู้เข้าร่วมไม่น้อย กว่า ร้อยละ 80	ประชาชนได้รับการ ดูแลและส่งเสริมด้าน สุขภาพชีวิตที่ดีขึ้น	สำนักปลัด คณะกรรมการ การหมู่บ้าน
17	โครงการพระราชดำริ ด้านสาธารณสุข บ้านชายหาร	เพื่ออุดหนุนให้กับคณะกรรมการ หมู่บ้าน หมู่ที่ 13 ดำเนินงาน ตามแนวโครงการ พระราชดำริด้านสาธารณสุข บ้านชายหาร	เด็ก เยาวชน และ ประชาชน บ้านชาย หาร	20,000	20,000	20,000	20,000	20,000	ผู้เข้าร่วมไม่น้อย กว่า ร้อยละ 80	ประชาชนได้รับการ ดูแลและส่งเสริมด้าน สุขภาพชีวิตที่ดีขึ้น	สำนักปลัด คณะกรรมการ การหมู่บ้าน
18	โครงการชุมชนสุขภาพ ดีด้วยวิถีแพทย์แผน ไทย	เพื่อส่งเสริมการดูแลสุขภาพ ตนเอง ตามแนวโครงการ พระราชดำริด้านสาธารณสุข	ประชาชนภายในตำบล จำนวน 50 คน	100,000	100,000	100,000	100,000	100,000	ผู้เข้าร่วมไม่น้อย กว่า ร้อยละ 80	ผู้เข้าร่วมสามารถ ดูแลสุขภาพตนเอง ได้ถูกต้อง จิตใจผ่อนคลาย	สำนักปลัด

4. ยุทธศาสตร์การพัฒนาและเสริมสร้างศักยภาพทรัพยากรมนุษย์

4.4 กลยุทธ์สนับสนุนการป้องกันโรค การควบคุมโรคและการสาธารณสุข

(1) แผนงานสาธารณสุข

ที่	โครงการ	วัตถุประสงค์	เป้าหมาย (ผลผลิตของ โครงการ)	งบประมาณ					ตัวชี้วัด (KPI)	ผลที่คาดว่าจะ ได้รับ	หน่วยงาน รับผิดชอบ หลัก
				2566 (บาท)	2567 (บาท)	2568 (บาท)	2569 (บาท)	2570 (บาท)			
19	โครงการรณรงค์และ แก้ไขปัญหายาเสพติด To be number one	เพื่อเสริมสร้างภูมิคุ้มกันทางจิตใจ ให้กับเด็กเยาวชนประชาชนไม่ให้ ยุ่งเกี่ยวกับยาเสพติด สนับสนุน เยาวชนและชุมชนให้จัดกิจกรรม สร้างสรรค์โดยการสนับสนุนของ สังคม ตามแนวโครงการ พระราชดำริด้านสาธารณสุข	เด็ก เยาวชน ภายใน ตำบล จำนวน 250 คน	130,000	130,000	130,000	130,000	130,000	ผู้เข้าร่วมประชุม ไม่น้อยกว่า ร้อย ละ 80	ลดปัญหายาเสพติด ในชุมชน เพิ่มสมาชิก To be number one	สำนักปลัด
20	โครงการคนไทย ฉลาดสมวัยด้วยเกลือ เสริมไอโอดีน	เพื่อให้ประชาชนได้รับประทานเกลือ เสริมไอโอดีนในครัวเรือน ตามแนว โครงการพระราชดำริด้าน สาธารณสุข	สตรีมีครรภ์ ภายใน ตำบล จำนวน 30 คน	30,000	30,000	30,000	30,000	30,000	ผู้เข้าร่วมไม่น้อย กว่า ร้อยละ 80	ลดอัตราการเกิด ภาวะการขาดสาร ไอโอดีน ในเด็กและสตรีมี ครรภ์	สำนักปลัด
	รวม 20 โครงการ			850,000	850,000	850,000	850,000	850,000			

รายละเอียดโครงการพัฒนา
แผนพัฒนาท้องถิ่น(พ.ศ. 2566 – 2570) แก้ไข ครั้งที่ 1/2566
องค์การบริหารส่วนตำบลโคกทราย อำเภอป่าบอน จังหวัดพัทลุง

ก.ยุทธศาสตร์ชาติ 20 ปี ยุทธศาสตร์ชาติ ที่ 3 ด้านการพัฒนาและเสริมสร้างศักยภาพมนุษย์

ข.แผนพัฒนาเศรษฐกิจและสังคมแห่งชาติ ฉบับที่ 13 หมายความว่า 12 ไทยมีกำลังคนสมรรถนะสูง มุ่งเรียนรู้อย่างต่อเนื่อง ตอบโจทย์การพัฒนาแห่งอนาคต

ค. Sustainable Development Goal : SDGs เป้าหมายที่ 3 : สร้างหลักประกันว่าคนมีชีวิตที่มีสุขภาพดีและส่งเสริมสวัสดิภาพสำหรับทุกคนในทุกวัย

ง.ยุทธศาสตร์จังหวัดที่ 3 การพัฒนาคุณภาพ สังคมแห่งโอกาสเอื้ออาทร อยู่เย็นเป็นสุข และความเสมอภาค

จ.ยุทธศาสตร์การพัฒนาขององค์กรปกครองส่วนท้องถิ่นในเขตจังหวัด ที่ 5 การพัฒนาและเสริมสร้างศักยภาพทรัพยากรมนุษย์

4. ยุทธศาสตร์การพัฒนาและเสริมสร้างศักยภาพทรัพยากรมนุษย์

4.4 กลยุทธ์สนับสนุนการป้องกันโรค การควบคุมโรคและการสาธารณสุข

(2) แผนงานการรักษาความสงบภายใน

ที่	โครงการ	วัตถุประสงค์	เป้าหมาย (ผลผลิตของ โครงการ)	งบประมาณ					ตัวชี้วัด (KPI)	ผลที่คาดว่าจะ ได้รับ	หน่วยงาน รับผิดชอบ หลัก
				2566 (บาท)	2567 (บาท)	2568 (บาท)	2569 (บาท)	2570 (บาท)			
1	โครงการช่วยเหลือเพื่อ บรรเทาสาธารณภัย	เพื่อบรรเทาทุกข์เบื้องต้นแก่ ผู้ประสบภัยให้สามารถ ดำรงชีวิตได้	ประชาชนผู้ประสบภัย ในพื้นที่ตำบลโคก ทราย	100,000	100,000	100,000	100,000	100,000	ร้อยละ 50 ของ ผู้ประสบภัยได้รับ การช่วยเหลือ การช่วยเหลือ	ผู้ประสบภัยได้รับ การช่วยเหลือด้าน การดำรงชีพ	สำนักปลัด
	รวม 1 โครงการ			100,000	100,000	100,000	100,000	100,000			

4. ยุทธศาสตร์การพัฒนาและเสริมสร้างศักยภาพทรัพยากรมนุษย์

4.5 กลยุทธ์ส่งเสริมสนับสนุนการออกกำลังกาย การเล่นกีฬา และนันทนาการ

(1) แผนงานสาธารณสุข

ที่	โครงการ	วัตถุประสงค์	เป้าหมาย (ผลผลิตของโครงการ)	งบประมาณ					ตัวชี้วัด (KPI)	ผลที่คาดว่าจะ ได้รับ	หน่วยงาน รับผิดชอบ หลัก
				2566 (บาท)	2567 (บาท)	2568 (บาท)	2569 (บาท)	2570 (บาท)			
1	โครงการติดตั้งเครื่อง ออกกำลังกายและ อุปกรณ์ หมู่ที่ 8	เพื่อส่งเสริมการออก กำลังกายให้แก่ ประชาชนในหมู่บ้าน	ติดตั้งเครื่องออกกำลังกาย กลางแจ้ง					100,000	เครื่องออกกำลังกาย กลางแจ้ง	ประชาชนมี สุขภาพร่างกาย ที่แข็งแรง	สำนักปลัด
	รวม 1 โครงการ			-	-	-	-	100,000			

4. ยุทธศาสตร์การพัฒนาและเสริมสร้างศักยภาพทรัพยากรมนุษย์

4.5 กลยุทธ์ส่งเสริมสนับสนุนการออกกำลังกาย การเล่นกีฬา และนันทนาการ

(2) แผนงานการศาสนาวัดธรรมและนันทนาการ

ที่	โครงการ	วัตถุประสงค์	เป้าหมาย (ผลผลิตของโครงการ)	งบประมาณ					ตัวชี้วัด (KPI)	ผลที่คาดว่าจะ ได้รับ	หน่วยงาน รับผิดชอบ หลัก
				2566 (บาท)	2567 (บาท)	2568 (บาท)	2569 (บาท)	2570 (บาท)			
1	โครงการแข่งขันกีฬา ต้านยาเสพติด	เพื่อให้เยาวชน ประชาชนมีความ สามัคคีห่างไกล ยาเสพติด	ประชาชนทั่วไปในตำบล โคกทราย	300,000	300,000	300,000	300,000	300,000	ร้อยละ 60 ของ ประชาชนเข้าร่วมงาน	เยาวชน ประชาชน สามัคคี รู้จักใช้ เวลาว่างเป็น ประโยชน์และ ห่างไกล ยาเสพติด	กองการศึกษา
2	โครงการจัดส่งนักกีฬา เข้าร่วมการแข่งขันกีฬา	เพื่อพัฒนาระดับ มาตรฐานการกีฬาของ ตำบลโคกทราย	ส่งนักกีฬา กรีฑา เข้าร่วม การแข่งขันกีฬา กรีฑาต่าง ๆ อย่างน้อย 1 ครั้ง	100,000	100,000	100,000	100,000	100,000	เยาวชน ประชาชน รู้จักแพ้ ชนะ	เยาวชน ประชาชน สามารถพัฒนา ความสามารถ ทางด้านกีฬา	กองการศึกษา
	รวม 2 โครงการ	-	-	400,000	400,000	400,000	400,000	400,000	-	-	-

4. ยุทธศาสตร์การพัฒนาและเสริมสร้างศักยภาพทรัพยากรมนุษย์

4.5 กลยุทธ์ส่งเสริมสนับสนุนการออกกำลังกาย การเล่นกีฬา และนันทนาการ

(3) แผนงานอุตสาหกรรมและการโยธา

ที่	โครงการ	วัตถุประสงค์	เป้าหมาย (ผลผลิตของ โครงการ)	งบประมาณ					ตัวชี้วัด (KPI)	ผลที่คาดว่าจะ ได้รับ	หน่วยงาน รับผิดชอบ หลัก
				2566 (บาท)	2567 (บาท)	2568 (บาท)	2569 (บาท)	2570 (บาท)			
1	โครงการปรับปรุงสนาม กีฬาประจักษ์ หมู่ที่ 12	ส่งเสริมสนับสนุนการ ออกกำลังกาย การ เล่นกีฬา	ปรับปรุงสนามกีฬา ประจักษ์ หมู่ที่ 12 พื้นที่ไม่น้อย กว่า 11,650 ตร.ม.				2,580,000		สนามกีฬาประจักษ์ พื้นที่ไม่น้อยกว่า 11,650 ตร.ม. ได้รับ การปรับปรุงแล้วเสร็จ จำนวน 1 แห่ง	ประชาชนมีพื้นที่ สำหรับออกกำลังกาย และนันทนาการ	กองการศึกษา
	รวม 1 โครงการ	-	-	-	-	-	2,580,000	-	-	-	-

รายละเอียดโครงการพัฒนา

แบบ ผ.02

แผนพัฒนาท้องถิ่น(พ.ศ. 2566 – 2570) แก้ไข ครั้งที่ 1/2566

องค์การบริหารส่วนตำบลโคกทราย อำเภอป่าบอน จังหวัดพัทลุง

ก.ยุทธศาสตร์ชาติ 20 ปี ยุทธศาสตร์ชาติ ที่ 3 ด้านการพัฒนาและเสริมสร้างศักยภาพมนุษย์

ข.แผนพัฒนาเศรษฐกิจและสังคมแห่งชาติ ฉบับที่ 13 หมายความว่า 12 ไทยมีกำลังคนสมรรถนะสูง มุ่งเรียนรู้อย่างต่อเนื่อง ตอบโจทย์การพัฒนาแห่งอนาคต

ค. Sustainable Development Goal : SDGs เป้าหมายที่ 16 ส่งเสริมสังคมที่สงบสุขและครอบคลุมเพื่อการพัฒนาที่ยั่งยืนให้ทุกคนเข้าถึงความยุติธรรมและสร้างสถาบันที่มีประสิทธิภาพ รับผิดชอบและครอบคลุมในทุกระดับ

ง.ยุทธศาสตร์จังหวัดที่ 3 การพัฒนาคุณภาพ สังคมแห่งโอกาสเอื้ออาทร อยู่เย็นเป็นสุข และความเสมอภาค

จ.ยุทธศาสตร์การพัฒนาขององค์กรปกครองส่วนท้องถิ่นในเขตจังหวัด ที่ 6 การส่งเสริมศาสนา ศิลปะ ประเพณีวัฒนธรรมและภูมิปัญญาท้องถิ่น

5. ยุทธศาสตร์การส่งเสริมศาสนา ศิลปะ ประเพณีวัฒนธรรมและภูมิปัญญาท้องถิ่น

5.1.กลยุทธ์ส่งเสริมสนับสนุนการจัดกิจกรรม อนุรักษ์สืบสาน ประเพณี วัฒนธรรม และภูมิปัญญาท้องถิ่น

(1) แผนงานการศาสนาวัฒนธรรมและนันทนาการ

ที่	โครงการ	วัตถุประสงค์	เป้าหมาย (ผลผลิตของโครงการ)	งบประมาณ					ตัวชี้วัด (KPI)	ผลที่คาดว่าจะได้รับ	หน่วยงาน รับผิดชอบ หลัก
				2566 (บาท)	2567 (บาท)	2568 (บาท)	2569 (บาท)	2570 (บาท)			
1	โครงการจัดงาน ประเพณีลอยกระทง	เพื่อสืบทอดและอนุรักษ์ ประเพณี วัฒนธรรมท้องถิ่น	ผู้เข้าร่วมกิจกรรมไม่น้อย กว่า 200 คน	200,000	200,000	200,000	200,000	200,000	ประชาชนเข้าร่วม กิจกรรมไม่น้อยกว่า ร้อยละ 80	ประชาชนได้ร่วมกัน สืบทอด อนุรักษ์ ประเพณีท้องถิ่นให้คง อยู่	กอง การศึกษา
2	โครงการจัดงาน ประเพณี วันสงกรานต์	เพื่อสร้างจิตสำนึกเยาวชน ประชาชนมีความกตัญญูต่อ ผู้มีพระคุณ	ผู้เข้าร่วมกิจกรรมไม่น้อย กว่า 100 คน	100,000	100,000	100,000	100,000	100,000	ประชาชนเข้าร่วม กิจกรรมไม่น้อยกว่า ร้อยละ 80	เยาวชน ประชาชน มี จิตสำนึกที่ดีต่อผู้มี พระคุณ	กอง การศึกษา

5. ยุทธศาสตร์การส่งเสริมศาสนา ศิลปะ ประเพณีวัฒนธรรมและภูมิปัญญาท้องถิ่น

5.1. กลยุทธ์ส่งเสริมสนับสนุนการจัดกิจกรรม อนุรักษ์สืบสาน ประเพณี วัฒนธรรม และภูมิปัญญาท้องถิ่น

(1) แผนงานการศาสนาวัฒนธรรมและนันทนาการ

ที่	โครงการ	วัตถุประสงค์	เป้าหมาย (ผลผลิตของโครงการ)	งบประมาณ					ตัวชี้วัด (KPI)	ผลที่คาดว่าจะได้รับ	หน่วยงาน รับผิดชอบ หลัก
				2566 (บาท)	2567 (บาท)	2568 (บาท)	2569 (บาท)	2570 (บาท)			
3	โครงการอนุรักษ์ ประเพณีถวายเทียน พรรษาและผ้าอาบน้ำ ฝน	เพื่อสืบทอดและ อนุรักษ์ประเพณี วัฒนธรรมท้องถิ่น	ผู้เข้าร่วมกิจกรรมไม่น้อย กว่า 80 คน	30,000	30,000	30,000	30,000	30,000	ประชาชนเข้าร่วม กิจกรรมไม่น้อยกว่าร้อย ละ 80	ประชาชนได้ร่วมกันสืบทอด อนุรักษ์ ประเพณี ท้องถิ่นให้คงอยู่	กองการศึกษา
4	โครงการสืบสาน ประเพณีวันสารท เดือนสิบ	เพื่อสืบทอดและ อนุรักษ์ประเพณี วัฒนธรรมท้องถิ่น	มีกิจกรรมสืบสานประเพณี ไม่น้อยกว่า 3 กิจกรรม	5,000	5,000	5,000	5,000	5,000	มีกิจกรรมที่สนับสนุน การสืบทอดประเพณีไม่ น้อยกว่า 2 กิจกรรม	ประชาชนได้ร่วมกันสืบทอด อนุรักษ์ประเพณี ท้องถิ่นให้คงอยู่	กองการศึกษา
5	อุดหนุนสภา วัฒนธรรมอำเภอป่า บอน	เพื่อสืบทอดและ อนุรักษ์ประเพณี วัฒนธรรมท้องถิ่น	อุดหนุนสภาวัฒนธรรม อำเภอป่าบอน	30,000	30,000	30,000	30,000	30,000	กิจกรรมโครงการจัดงาน ประเพณีลากพระ (ชักพระ)	ประชาชนได้ร่วมกันสืบทอด อนุรักษ์ประเพณี ท้องถิ่น	กองการศึกษา
	รวม 5 โครงการ	-	-	365,000	365,000	365,000	365,000	365,000	-	-	-

รายละเอียดโครงการพัฒนา
แผนพัฒนาท้องถิ่น(พ.ศ. 2566 – 2570) แก้ไขครั้งที่ 1/2566
องค์การบริหารส่วนตำบลโคกทราย อำเภอป่าบอน จังหวัดพัทลุง

ก.ยุทธศาสตร์ชาติ 20 ปี ยุทธศาสตร์ชาติ ที่ 5 ด้านการสร้างการเติบโตบนคุณภาพชีวิตที่เป็นมิตรสิ่งแวดล้อม

ข.แผนพัฒนาเศรษฐกิจและสังคมแห่งชาติ ฉบับที่ 13 หมายความว่าที่ 11 ไทยสามารถลดความเสี่ยงและผลกระทบจากภัยธรรมชาติ และการเปลี่ยนแปลงสภาพภูมิอากาศ

ค. Sustainable Development Goal : SDGs เป้าหมายที่ 15 : ปกป้อง พื้นฟู และสนับสนุนการใช้ระบบนิเวศบนบกอย่างยั่งยืน จัดการป่าไม้อย่างยั่งยืนต่อสู้การกลายสภาพเป็นทะเลทราย หยุดการเสื่อมโทรมของที่ดินและฟื้นสภาพกลับมาใหม่ และหยุดการสูญเสียมลพิษทางชีวภาพ

ง.ยุทธศาสตร์จังหวัดที่ 4 การจัดการทรัพยากรธรรมชาติ เพื่อเป็นหลักประกันของการเติบโตบนคุณภาพชีวิตที่เป็นมิตรกับสิ่งแวดล้อมที่ยั่งยืน

จ.ยุทธศาสตร์การพัฒนาขององค์กรปกครองส่วนท้องถิ่นในเขตจังหวัด ที่ 7 การจัดการทรัพยากรธรรมชาติและสิ่งแวดล้อม

6. ยุทธศาสตร์การพัฒนาทรัพยากรธรรมชาติและสิ่งแวดล้อม

6.1 กลยุทธ์บริหารจัดการทรัพยากรธรรมชาติและสิ่งแวดล้อมและเพิ่มประสิทธิภาพการบริหารจัดการน้ำ อย่างยั่งยืน

(1) แผนงานเคหะชุมชน

ที่	โครงการ	วัตถุประสงค์	เป้าหมาย (ผลผลิตของโครงการ)	งบประมาณ					ตัวชี้วัด (KPI)	ผลที่คาดว่าจะได้รับ	หน่วยงาน รับผิดชอบ หลัก
				2566 (บาท)	2567 (บาท)	2568 (บาท)	2569 (บาท)	2570 (บาท)			
1	โครงการจัดการขยะอย่างยั่งยืนโดยการมีส่วนร่วมของประชาชน	เพื่อลดปริมาณขยะในตำบล	อบรมให้ความรู้ในการบริหารจัดการขยะอย่างยั่งยืน จำนวน 40 คน	20,000	20,000	20,000	20,000	20,000	มีผู้เข้าร่วมอบรมไม่น้อยกว่าร้อยละ 80	ประชาชนสามารถคัดแยกขยะได้ด้วยตนเอง	สำนักปลัด
	รวม 1 โครงการ			20,000	20,000	20,000	20,000	20,000			

6. ยุทธศาสตร์การพัฒนาทรัพยากรธรรมชาติและสิ่งแวดล้อม

6.1 กลยุทธ์บริหารจัดการทรัพยากรธรรมชาติและสิ่งแวดล้อมและเพิ่มประสิทธิภาพการบริหารจัดการน้ำ อย่างยั่งยืน

(2) แผนงานการเกษตร

ที่	โครงการ	วัตถุประสงค์	เป้าหมาย (ผลผลิตของโครงการ)	งบประมาณ					ตัวชี้วัด (KPI)	ผลที่คาดว่าจะได้รับ	หน่วยงาน รับผิดชอบ หลัก
				2566 (บาท)	2567 (บาท)	2568 (บาท)	2569 (บาท)	2570 (บาท)			
1	โครงการรณรงค์สร้างจิตสำนึกในการอนุรักษ์ป่าไม้และทรัพยากรธรรมชาติ	เพื่อส่งเสริมการอนุรักษ์ป่าไม้และทรัพยากรธรรมชาติ	อบรมให้ความรู้ และร่วมกันปลูกป่าไม้ในตำบล จำนวน 50 คน	20,000	20,000	20,000	20,000	20,000	มีผู้เข้าร่วมอบรมไม่น้อยกว่าร้อยละ 80	ประชาชนที่เข้าร่วมโครงการมีจิตสำนึกในการอนุรักษ์ทรัพยากรธรรมชาติ	สำนักปลัด
	รวม 1 โครงการ	-	-	20,000	20,000	20,000	20,000	20,000	-	-	-

รายละเอียดโครงการพัฒนา
แผนพัฒนาท้องถิ่น(พ.ศ. 2566 – 2570) แก้ไขครั้งที่ 1/2566
องค์การบริหารส่วนตำบลโคกทราย อำเภอป่าบอน จังหวัดพัทลุง

ก.ยุทธศาสตร์ชาติ 20 ปี ยุทธศาสตร์ชาติ ที่ 5 ด้านการสร้างการเติบโตบนคุณภาพชีวิตที่เป็นมิตรสิ่งแวดล้อม

ข.แผนพัฒนาเศรษฐกิจและสังคมแห่งชาติ ฉบับที่ 13 หมายเหตุที่ 11 ไทยสามารถลดความเสี่ยงและผลกระทบจากภัยธรรมชาติ และการเปลี่ยนแปลงสภาพภูมิอากาศ

ค. Sustainable Development Goal : SDGs เป้าหมายที่ 6 : สร้างหลักประกันว่าจะมีการจัดให้มีน้ำและสุขอนามัยสำหรับทุกคนและมีการบริหารจัดการที่ยั่งยืน

ง.ยุทธศาสตร์จังหวัดที่ 4 การจัดการทรัพยากรธรรมชาติ เพื่อเป็นหลักประกันของการเติบโตบนคุณภาพชีวิตที่เป็นมิตรกับสิ่งแวดล้อมที่ยั่งยืน

จ.ยุทธศาสตร์การพัฒนาขององค์กรปกครองส่วนท้องถิ่นในเขตจังหวัด ที่ 7 การจัดการทรัพยากรธรรมชาติและสิ่งแวดล้อม

6. ยุทธศาสตร์การพัฒนาทรัพยากรธรรมชาติและสิ่งแวดล้อม

6.2 กลยุทธ์เพิ่มประสิทธิภาพการบริหารจัดการทรัพยากรน้ำอย่างยั่งยืน

(1) แผนงานอุตสาหกรรมและการโยธา

ที่	โครงการ	วัตถุประสงค์	เป้าหมาย (ผลผลิตของโครงการ)	งบประมาณ					ตัวชี้วัด (KPI)	ผลที่คาดว่าจะได้รับ	หน่วยงาน รับผิดชอบ หลัก
				2566 (บาท)	2567 (บาท)	2568 (บาท)	2569 (บาท)	2570 (บาท)			
1	โครงการก่อสร้างฝายหน้า อนามัยพรุพ้อ หมู่ที่ 12 (ฝายแบบ มข.2527 ท 4-01)	เพื่อให้มีน้ำใช้ในการ ทำการเกษตรและ ป้องกันน้ำท่วม	ฝายหน้าอนามัยพรุพ้อ (ฝาย แบบ มข.2527 ท 4-01) ตามแบบ ที่อบต.กำหนด จำนวน 1 แห่ง	770,000					ฝายหน้าอนามัยพรุ พ้อได้รับการ ก่อสร้าง 1 แห่ง	มีน้ำใช้ในการทำ การเกษตร และช่วย ระบายน้ำได้ดี	กองช่าง

6. ยุทธศาสตร์การพัฒนาทรัพยากรธรรมชาติและสิ่งแวดล้อม

6.2 กลยุทธ์เพิ่มประสิทธิภาพการบริหารจัดการทรัพยากรน้ำอย่างยั่งยืน

(1) แผนงานอุตสาหกรรมและการโยธา

ที่	โครงการ	วัตถุประสงค์	เป้าหมาย (ผลผลิตของโครงการ)	งบประมาณ					ตัวชี้วัด (KPI)	ผลที่คาดว่าจะได้รับ	หน่วยงาน รับผิดชอบ หลัก
				2566 (บาท)	2567 (บาท)	2568 (บาท)	2569 (บาท)	2570 (บาท)			
2	โครงการวางท่อระบายน้ำในบ้านหัวควน (ช่วงที่ 2) จากสวนยางหลวงริน-บ้านนายแก้ว หมู่ที่ 5	เพื่อให้มีน้ำระบายได้ดี ป้องกันน้ำท่วม	วางท่อ คสล. ขนาด 0.40x1 เมตรและบ่อพัก คสล.พร้อมฝาบ่อพัก จำนวน 19 จุด			410,000			ท่อ คสล. ขนาด 0.40x1 เมตรและบ่อพัก คสล.พร้อมฝาบ่อพัก จำนวน 19 จุด	ช่วยระบายน้ำได้ดี ประชาชนไม่ประสบปัญหาอุทกภัย	กองช่าง
3	โครงการปรับปรุงฝายน้ำล้นปากหลงแบบประตูเปิด-ปิด หมู่ที่ 2	เพื่อให้มีน้ำใช้ในการทำการเกษตรและป้องกันน้ำท่วม	ฝายน้ำล้นปากหลงแบบประตูเปิด-ปิด ตามแบบที่ อบต.กำหนด จำนวน 1 แห่ง					700,000	ฝายน้ำล้นปากหลงแบบประตูเปิด-ปิด หมู่ที่ 2 ได้รับการก่อสร้าง 1 แห่ง	น้ำใช้ในการทำการเกษตร และช่วยระบายน้ำได้ดี	กองช่าง
4	โครงการก่อสร้างฝายน้ำล้นทวดขวัญ หมู่ที่ 8	เพื่อให้มีน้ำใช้ในการทำการเกษตรและป้องกันน้ำท่วม	ฝายน้ำล้นทวดขวัญ (ฝายแบบ มข.2527 ท 4-01) ตามแบบ ที่อบต.กำหนด จำนวน 1 แห่ง					430,000	ฝายน้ำล้นทวดขวัญ ได้รับการก่อสร้าง 1 แห่ง	น้ำใช้ในการทำการเกษตร และช่วยระบายน้ำได้ดี	กองช่าง
5	โครงการขุดลอกคูระบายน้ำ หมู่ที่ 1	เพื่อให้มีระบบระบายน้ำที่ดีขึ้น ป้องกันน้ำท่วมขังในหมู่บ้าน	ขุดลอกคูระบายน้ำความยาว 1,000 เมตร พร้อมวางท่อ คสล.	200,000	200,000	200,000	200,000	200,000	มีระบบระบายน้ำที่ดี	มีระบบระบายน้ำที่ดี ลดปัญหาน้ำท่วม	สำนักปลัด

6. ยุทธศาสตร์การพัฒนาทรัพยากรธรรมชาติและสิ่งแวดล้อม

แบบ ผ.02

6.2 กลยุทธ์เพิ่มประสิทธิภาพการบริหารจัดการทรัพยากรน้ำอย่างยั่งยืน

(1) แผนงานอุตสาหกรรมและการโยธา

ที่	โครงการ	วัตถุประสงค์	เป้าหมาย (ผลผลิตของโครงการ)	งบประมาณ					ตัวชี้วัด (KPI)	ผลที่คาดว่าจะ ได้รับ	หน่วยงาน รับผิดชอบหลัก
				2566 (บาท)	2567 (บาท)	2568 (บาท)	2569 (บาท)	2570 (บาท)			
6	โครงการขุดลอกคูระบายน้ำ หมู่ที่ 2	เพื่อให้มีระบบระบายน้ำที่ดีขึ้น ป้องกันน้ำท่วมขังในหมู่บ้าน	ขุดลอกคูระบายน้ำความยาว 1,000 เมตร พร้อมวางท่อ คสล.	200,000	200,000	200,000	200,000	200,000	มีระบบระบายน้ำที่ดี	มีระบบระบายน้ำที่ดี ลดปัญหาน้ำท่วม	สำนักปลัด
7	โครงการขุดลอกคูระบายน้ำ หมู่ที่ 3	เพื่อให้มีระบบระบายน้ำที่ดีขึ้น ป้องกันน้ำท่วมขังในหมู่บ้าน	ขุดลอกคูระบายน้ำความยาว 1,000 เมตร พร้อมวางท่อ คสล.	200,000	200,000	200,000	200,000	200,000	มีระบบระบายน้ำที่ดี	มีระบบระบายน้ำที่ดี ลดปัญหาน้ำท่วม	สำนักปลัด
8	โครงการขุดลอกคูระบายน้ำ หมู่ที่ 4	เพื่อให้มีระบบระบายน้ำที่ดีขึ้น ป้องกันน้ำท่วมขังในหมู่บ้าน	ขุดลอกคูระบายน้ำความยาว 1,000 เมตร พร้อมวางท่อ คสล.	200,000	200,000	200,000	200,000	200,000	มีระบบระบายน้ำที่ดี	มีระบบระบายน้ำที่ดี ลดปัญหาน้ำท่วม	สำนักปลัด
9	โครงการขุดลอกคูระบายน้ำ หมู่ที่ 5	เพื่อให้มีระบบระบายน้ำที่ดีขึ้น ป้องกันน้ำท่วมขังในหมู่บ้าน	ขุดลอกคูระบายน้ำความยาว 1,000 เมตร พร้อมวางท่อ คสล.	200,000	200,000	200,000	200,000	200,000	มีระบบระบายน้ำที่ดี	มีระบบระบายน้ำที่ดี ลดปัญหาน้ำท่วม	สำนักปลัด

6. ยุทธศาสตร์การพัฒนาทรัพยากรธรรมชาติและสิ่งแวดล้อม

แบบ ผ.02

6.2 กลยุทธ์เพิ่มประสิทธิภาพการบริหารจัดการทรัพยากรน้ำอย่างยั่งยืน

(1) แผนงานอุตสาหกรรมและการโยธา

ที่	โครงการ	วัตถุประสงค์	เป้าหมาย (ผลผลิตของโครงการ)	งบประมาณ					ตัวชี้วัด (KPI)	ผลที่คาดว่าจะได้รับ	หน่วยงาน รับผิดชอบ หลัก
				2566 (บาท)	2567 (บาท)	2568 (บาท)	2569 (บาท)	2570 (บาท)			
10	โครงการขุดลอกคูระบายน้ำ หมู่ที่ 6	เพื่อให้มีระบบระบายน้ำที่ดีขึ้น ป้องกันน้ำท่วมขังในหมู่บ้าน	ขุดลอกคูระบายน้ำความยาว 1,000 เมตร พร้อมวางท่อ คสล.	200,000	200,000	200,000	200,000	200,000	มีระบบระบายน้ำที่ดี	มีระบบระบายน้ำที่ดี ลดปัญหาน้ำท่วม	สำนักปลัด
11	โครงการขุดลอกคูระบายน้ำ หมู่ที่ 7	เพื่อให้มีระบบระบายน้ำที่ดีขึ้น ป้องกันน้ำท่วมขังในหมู่บ้าน	ขุดลอกคูระบายน้ำความยาว 1,000 เมตร พร้อมวางท่อ คสล.	200,000	200,000	200,000	200,000	200,000	มีระบบระบายน้ำที่ดี	มีระบบระบายน้ำที่ดี ลดปัญหาน้ำท่วม	สำนักปลัด
12	โครงการขุดลอกคูระบายน้ำ หมู่ที่ 8	เพื่อให้มีระบบระบายน้ำที่ดีขึ้น ป้องกันน้ำท่วมขังในหมู่บ้าน	ขุดลอกคูระบายน้ำความยาว 1,000 เมตร พร้อมวางท่อ คสล.	200,000	200,000	200,000	200,000	200,000	มีระบบระบายน้ำที่ดี	มีระบบระบายน้ำที่ดี ลดปัญหาน้ำท่วม	สำนักปลัด
13	โครงการขุดลอกคูระบายน้ำ หมู่ที่ 9	เพื่อให้มีระบบระบายน้ำที่ดีขึ้น ป้องกันน้ำท่วมขังในหมู่บ้าน	ขุดลอกคูระบายน้ำความยาว 1,000 เมตร พร้อมวางท่อ คสล.	200,000	200,000	200,000	200,000	200,000	มีระบบระบายน้ำที่ดี	มีระบบระบายน้ำที่ดี ลดปัญหาน้ำท่วม	สำนักปลัด

6. ยุทธศาสตร์การพัฒนาทรัพยากรธรรมชาติและสิ่งแวดล้อม

แบบ ผ.02

6.2 กลยุทธ์เพิ่มประสิทธิภาพการบริหารจัดการทรัพยากรน้ำอย่างยั่งยืน

(1) แผนงานอุตสาหกรรมและการโยธา

ที่	โครงการ	วัตถุประสงค์	เป้าหมาย (ผลผลิตของ โครงการ)	งบประมาณ					ตัวชี้วัด (KPI)	ผลที่คาดว่าจะได้รับ	หน่วยงาน รับผิดชอบ หลัก
				2566 (บาท)	2567 (บาท)	2568 (บาท)	2569 (บาท)	2570 (บาท)			
14	โครงการขุดลอกคูระบายน้ำ หมู่ที่ 10	เพื่อให้มีระบบระบายน้ำที่ดีขึ้น ป้องกันน้ำท่วมขังในหมู่บ้าน	ขุดลอกคูระบายน้ำความยาว 1,000 เมตร พร้อมวางท่อ คสล.	200,000	200,000	200,000	200,000	200,000	มีระบบระบายน้ำที่ดี	มีระบบระบายน้ำที่ดี ลดปัญหาน้ำท่วม	สำนักปลัด
15	โครงการขุดลอกคูระบายน้ำ หมู่ที่ 11	เพื่อให้มีระบบระบายน้ำที่ดีขึ้น ป้องกันน้ำท่วมขังในหมู่บ้าน	ขุดลอกคูระบายน้ำความยาว 1,000 เมตร พร้อมวางท่อ คสล.	200,000	200,000	200,000	200,000	200,000	มีระบบระบายน้ำที่ดี	มีระบบระบายน้ำที่ดี ลดปัญหาน้ำท่วม	สำนักปลัด
16	โครงการขุดลอกคูระบายน้ำ หมู่ที่ 12	เพื่อให้มีระบบระบายน้ำที่ดีขึ้น ป้องกันน้ำท่วมขังในหมู่บ้าน	ขุดลอกคูระบายน้ำความยาว 1,000 เมตร พร้อมวางท่อ คสล.	200,000	200,000	200,000	200,000	200,000	มีระบบระบายน้ำที่ดี	มีระบบระบายน้ำที่ดี ลดปัญหาน้ำท่วม	สำนักปลัด
17	โครงการขุดลอกคูระบายน้ำ หมู่ที่ 13	เพื่อให้มีระบบระบายน้ำที่ดีขึ้น ป้องกันน้ำท่วมขังในหมู่บ้าน	ขุดลอกคูระบายน้ำความยาว 1,000 เมตร พร้อมวางท่อ คสล.	200,000	200,000	200,000	200,000	200,000	มีระบบระบายน้ำที่ดี	มีระบบระบายน้ำที่ดี ลดปัญหาน้ำท่วม	สำนักปลัด
	รวม 17 โครงการ	-	-	3,370,000	2,600,000	3,010,000	2,600,000	3,730,000	-	-	-

รายละเอียดโครงการพัฒนา
แผนพัฒนาท้องถิ่น(พ.ศ. 2566 – 2570) แก้ไข ครั้งที่ 1/2566
องค์การบริหารส่วนตำบลโคกทราย อำเภอป่าบอน จังหวัดพัทลุง

ก.ยุทธศาสตร์ชาติ 20 ปี ยุทธศาสตร์ชาติ ที่ 6 ด้านปรับสมดุลและพัฒนาระบบการบริหารจัดการภาครัฐ

ข.แผนพัฒนาเศรษฐกิจและสังคมแห่งชาติ ฉบับที่ 13 หมายความว่า 13 ไทยมีภาครัฐที่ทันสมัย มีประสิทธิภาพ และตอบโจทย์ประชาชน

ค. Sustainable Development Goal : SDGs เป้าหมายที่ 16 : ส่งเสริมสังคมที่สงบสุขและครอบคลุมเพื่อการพัฒนาที่ยั่งยืน ให้ทุกคนเข้าถึงความยุติธรรมและสร้างสถาบันที่มีประสิทธิภาพ รับผิดชอบและครอบคลุมในทุกระดับ

ง.ยุทธศาสตร์จังหวัดที่ 5 การพัฒนาโครงสร้างพื้นฐาน การคมนาคมและโลจิสติกส์ และการบริหารจัดการบ้านเมืองที่น่าอยู่และทันสมัย เชื่อมโยงภาคใต้ฝั่งอ่าวไทย ภาคใต้ฝั่งอันดามัน จังหวัดชายแดนใต้ และอาเซียนตอนใต้

จ.ยุทธศาสตร์การพัฒนาขององค์กรปกครองส่วนท้องถิ่นในเขตจังหวัด ที่ 8 การพัฒนาประสิทธิภาพการบริหารจัดการองค์กรปกครองส่วนท้องถิ่น

7. ยุทธศาสตร์การพัฒนาประสิทธิภาพการบริหารจัดการองค์กรปกครองส่วนท้องถิ่น

7.1 กลยุทธ์พัฒนาระบบบริการและบริหารจัดการองค์กรอย่างมีธรรมาภิบาล

(1) แผนงานบริหารทั่วไป

ที่	โครงการ	วัตถุประสงค์	เป้าหมาย (ผลผลิตของโครงการ)	งบประมาณ					ตัวชี้วัด (KPI)	ผลที่คาดว่าจะได้รับ	หน่วยงาน รับผิดชอบ หลัก
				2566 (บาท)	2567 (บาท)	2568 (บาท)	2569 (บาท)	2570 (บาท)			
1	โครงการอบรมสัมมนา และศึกษาดูงาน เพื่อพัฒนาบุคลากรของ อบต.	เพื่อพัฒนาศักยภาพ การปฏิบัติงานของ บุคลากรในองค์กร	ฝึกอบรม สัมมนาและ ศึกษาดูงาน องค์กร ปกครองส่วนท้องถิ่นอื่นที่ มีการบริหารจัดการที่ดี	400,000	400,000	400,000	400,000	400,000	ร้อยละ90ของบุคลากร ในองค์กรผ่านการ ฝึกอบรม	องค์การบริหารส่วน ตำบลมีการบริหาร จัดการที่ดีขึ้น	สำนักปลัด

7. ยุทธศาสตร์การพัฒนาประสิทธิภาพการบริหารจัดการองค์กรปกครองส่วนท้องถิ่น

7.1 กลยุทธ์พัฒนาระบบบริการและบริหารจัดการองค์กรอย่างมีธรรมาภิบาล

(1) แผนงานบริหารทั่วไป

ที่	โครงการ	วัตถุประสงค์	เป้าหมาย (ผลผลิตของโครงการ)	งบประมาณ					ตัวชี้วัด (KPI)	ผลที่คาดว่าจะได้รับ	หน่วยงาน รับผิดชอบ หลัก
				2566 (บาท)	2567 (บาท)	2568 (บาท)	2569 (บาท)	2570 (บาท)			
2	โครงการอบรมสัมมนาและศึกษาดูงานเพื่อพัฒนาครู ผู้ดูแลเด็ก (ทักษะ) และบุคลากรทางการศึกษา	เพื่อพัฒนาศักยภาพการปฏิบัติงานของบุคลากรทางการศึกษา	ฝึกอบรม สัมมนาและศึกษาดูงาน องค์กรปกครองส่วนท้องถิ่นอื่นที่มีการบริหารจัดการที่ดี	100,000	100,000	100,000	100,000	100,000	ร้อยละ 90 ของบุคลากรในองค์กรผ่านการฝึกอบรม	องค์การบริหารส่วนตำบลมีการบริหารจัดการที่ดีขึ้น	กองการศึกษา
3	โครงการจัดทำแผนที่ภาษีและทะเบียนทรัพย์สิน	เพื่อพัฒนาการบริหารการจัดเก็บรายได้	จัดทำแผนที่ภาษีและทะเบียนทรัพย์สิน	150,000	150,000	150,000	150,000	150,000	ระบบการบริหารจัดการรายได้	องค์การบริหารส่วนตำบลมีการจัดเก็บรายได้ที่เพิ่มขึ้น	กองช่าง กองคลัง
4	โครงการอบรมสร้างจิตสำนึกด้านการป้องกันและต่อต้านการทุจริต	เพื่อให้บุคลากรมีความรู้ ความเข้าใจในหลักธรรมาภิบาล คุณธรรม จริยธรรม นำไปประยุกต์ในการปฏิบัติงาน	ผู้บริหาร พนักงาน สมาชิกสภาฯ และพนักงานจ้างในองค์กร จำนวน 80 คน	20,000	20,000	20,000	20,000	20,000	ร้อยละ 80 ของผู้เข้าร่วมอบรมได้รับความรู้ ความเข้าใจในหลักธรรมาภิบาล คุณธรรม จริยธรรม	ผู้เข้าร่วมอบรมได้รับความรู้ ความเข้าใจในหลักธรรมาภิบาล คุณธรรม จริยธรรม นำไปประยุกต์ในการปฏิบัติงานได้	สำนักปลัด

7. ยุทธศาสตร์การพัฒนาประสิทธิภาพการบริหารจัดการองค์กรปกครองส่วนท้องถิ่น

7.1 กลยุทธ์พัฒนาระบบบริการและบริหารจัดการองค์กรอย่างมีธรรมาภิบาล

(1) แผนงานบริหารทั่วไป

ที่	โครงการ	วัตถุประสงค์	เป้าหมาย (ผลผลิตของโครงการ)	งบประมาณ					ตัวชี้วัด (KPI)	ผลที่คาดว่าจะได้รับ	หน่วยงาน รับผิดชอบ หลัก
				2566 (บาท)	2567 (บาท)	2568 (บาท)	2569 (บาท)	2570 (บาท)			
5	อุดหนุนองค์การบริหารส่วนตำบลป่าบอน	เพื่อสนับสนุนการปฏิบัติงานของศูนย์ปฏิบัติการร่วมในการช่วยเหลือประชาชนในเขตอำเภอป่าบอน	จ่ายเงินอุดหนุนแก่ส่วนราชการหรือ อปท. ที่ทำหน้าที่เป็นศูนย์ปฏิบัติการร่วมในการช่วยเหลือประชาชนของอปท. ด้านต่างๆ	20,000	20,000	20,000	20,000	20,000	ประชาชนในตำบลโคกทรายมีศูนย์ปฏิบัติการร่วมในการช่วยเหลือประชาชน(สถานที่กลาง) และศูนย์ปฏิบัติการร่วมในการช่วยเหลือประชาชนมีงบประมาณในการบริหารงาน	การบริหารงานของศูนย์ปฏิบัติการร่วมในการช่วยเหลือประชาชน เป็นไปด้วยความเรียบร้อยประชาชนได้รับการช่วยเหลือ	สำนักปลัด
	รวม 5 โครงการ			690,000	690,000	690,000	690,000	690,000			

7. ยุทธศาสตร์การพัฒนาประสิทธิภาพการบริหารจัดการองค์ประกอบส่วนท้องถิ่น

7.1 กลยุทธ์พัฒนาระบบบริการและบริหารจัดการองค์กรอย่างมีธรรมาภิบาล

(2) แผนงานอุตสาหกรรมและการโยธา

ที่	โครงการ	วัตถุประสงค์	เป้าหมาย (ผลผลิตของ โครงการ)	งบประมาณ					ตัวชี้วัด (KPI)	ผลที่คาดว่าจะได้รับ	หน่วยงาน รับผิดชอบ หลัก
				2566 (บาท)	2567 (บาท)	2568 (บาท)	2569 (บาท)	2570 (บาท)			
1	โครงการก่อสร้างอาคารศูนย์รับแจ้งเหตุการแพทย์ฉุกเฉิน	ก่อสร้างอาคารศูนย์รับแจ้งเหตุการแพทย์ฉุกเฉิน เพื่อใช้ เป็นศูนย์ประสานงานสำหรับเจ้าหน้าที่ที่ปฏิบัติหน้าที่ในการช่วยเหลือประชาชนกรณีเจ็บป่วยฉุกเฉิน	อาคารศูนย์รับแจ้งเหตุการแพทย์ฉุกเฉินจำนวน 1 หลัง(ตามแบบที่ อนุมัติ)		700,000				อาคารศูนย์รับแจ้งเหตุการแพทย์ฉุกเฉินจำนวน 1 หลัง	ประชาชนสามารถประสานงานในการช่วยเหลือกรณีเจ็บป่วยฉุกเฉินได้	สำนักปลัด
2	โครงการซ่อมแซมอาคารสำนักงาน	เพื่อซ่อมแซมหลังคา, ฝ้าเพดาน, ทาสี ระบบไฟฟ้า ท่อน้ำ ให้อยู่ในสภาพพร้อมใช้งาน	ซ่อมแซมอาคารสำนักงานให้อยู่ในสภาพพร้อมใช้งาน	500,000			500,000		อาคารสำนักงานได้รับการซ่อมแซมให้อยู่ในสภาพพร้อมใช้งานได้ดี	อาคารสำนักงานมีความมั่นคงพร้อมใช้งานเพื่อบุคลากรและประชาชน	สำนักปลัด
3	โครงการปรับปรุงห้องน้ำศูนย์อบรมเด็กก่อนเกณฑ์วัดควนเพ็ง	เพื่อปรับปรุงพื้นที่ห้องน้ำให้มีสภาพเหมาะสมกับการใช้งาน	ปรับปรุงห้องน้ำศูนย์อบรมเด็กก่อนเกณฑ์วัดควนเพ็งให้มีสภาพพร้อมใช้งาน จำนวน 1 แห่ง	100,000					ห้องน้ำศูนย์อบรมเด็กก่อนเกณฑ์วัดควนเพ็งได้รับการปรับปรุง	ห้องน้ำศูนย์อบรมเด็กก่อนเกณฑ์วัดควนเพ็งมีสภาพเหมาะสมกับการใช้งาน	กองการศึกษา

7. ยุทธศาสตร์การพัฒนาประสิทธิภาพการบริหารจัดการองค์ประกอบส่วนท้องถิ่น

7.1 กลยุทธ์พัฒนาระบบบริการและบริหารจัดการองค์กรอย่างมีธรรมาภิบาล

(2) แผนงานอุตสาหกรรมและการโยธา

ที่	โครงการ	วัตถุประสงค์	เป้าหมาย (ผลผลิตของโครงการ)	งบประมาณ					ตัวชี้วัด (KPI)	ผลที่คาดว่าจะได้รับ	หน่วยงาน รับผิดชอบ หลัก
				2566 (บาท)	2567 (บาท)	2568 (บาท)	2569 (บาท)	2570 (บาท)			
4	โครงการปรับปรุงกำแพง ศูนย์อบรมเด็กก่อนเกณฑ์ วัดควนเพ็ง	เพื่อความปลอดภัยของ เด็กปฐมวัยและรักษา ทรัพย์สินของทางราชการ	ปรับปรุงกำแพงศูนย์อบรม เด็กก่อนเกณฑ์วัดควนเพ็งมี ความแข็งแรงคงทน และ สวยงาม จำนวน 1 แห่ง	200,000					กำแพงศูนย์อบรมเด็ก ก่อนเกณฑ์วัดควนเพ็ง ได้รับการปรับปรุง	เด็กได้รับความ ปลอดภัย	กอง การศึกษา
5	โครงการติดเหล็กดัดประตู หน้าต่างศูนย์อบรมเด็ก ก่อนเกณฑ์วัดควนแสง	เพื่อความปลอดภัยและ ป้องกันการสูญหายของ ทรัพย์สินของทางราชการ	ติดเหล็กดัดประตูหน้าต่าง ศูนย์อบรมเด็กก่อนเกณฑ์วัด ควนแสงจำนวน 1 แห่ง	240,000					ประตูหน้าต่างศูนย์ อบรมเด็กก่อนเกณฑ์ วัดควนแสงได้รับการ ติดเหล็กดัด	ป้องกันทรัพย์สินไม่ให้ สูญหายได้	กอง การศึกษา
6	โครงการติดเหล็กดัดประตู หน้าต่างศูนย์พัฒนาเด็ก เล็กบ้านพรุพ้อ	เพื่อความปลอดภัยและ ป้องกันการสูญหายของ ทรัพย์สินของทางราชการ	ติดเหล็กดัดประตูหน้าต่าง ศูนย์พัฒนาเด็กเล็กบ้านพรุ พ้อจำนวน 1 แห่ง	240,000					ประตูหน้าต่างศูนย์ พัฒนาเด็กเล็กบ้านพรุ พ้อได้รับการติด เหล็กดัด	ป้องกันทรัพย์สินไม่ให้ สูญหายได้	กอง การศึกษา
7	โครงการติดเหล็กดัดประตู หน้าต่างศูนย์อบรมเด็ก ก่อนเกณฑ์วัดควนเพ็ง	เพื่อความปลอดภัยและ ป้องกันการสูญหายของ ทรัพย์สินของทางราชการ	ติดเหล็กดัดประตูหน้าต่าง ศูนย์อบรมเด็กก่อนเกณฑ์วัด ควนเพ็งจำนวน 1 แห่ง	240,000					ประตูหน้าต่างศูนย์ อบรมเด็กก่อนเกณฑ์ วัดควนเพ็งได้รับการ ติดเหล็กดัด	ป้องกันทรัพย์สินไม่ให้ สูญหายได้	กอง การศึกษา

7. ยุทธศาสตร์การพัฒนาประสิทธิภาพการบริหารจัดการองค์การปกครองส่วนท้องถิ่น

7.1 กลยุทธ์พัฒนาระบบบริการและบริหารจัดการองค์การอย่างมีธรรมาภิบาล

(2) แผนงานอุตสาหกรรมและการโยธา

ที่	โครงการ	วัตถุประสงค์	เป้าหมาย (ผลผลิตของโครงการ)	งบประมาณ					ตัวชี้วัด (KPI)	ผลที่คาดว่าจะได้รับ	หน่วยงาน รับผิดชอบ หลัก
				2566 (บาท)	2567 (บาท)	2568 (บาท)	2569 (บาท)	2570 (บาท)			
8	โครงการติดเหล็กดัดประตูหน้าต่างศูนย์อบรมเด็กก่อนเกณฑ์วัดโคกทราย	เพื่อความปลอดภัยและป้องกันการสูญหายของทรัพย์สินของทางราชการ	ติดเหล็กดัดประตูหน้าต่างศูนย์อบรมเด็กก่อนเกณฑ์วัดโคกทรายจำนวน 1 แห่ง	240,000					ประตูหน้าต่างศูนย์อบรมเด็กก่อนเกณฑ์วัดโคกทรายได้รับการติดเหล็กดัด	ป้องกันทรัพย์สินไม่ให้สูญหายได้	กองการศึกษา
9	โครงการปรับปรุงอาคารเรียนศูนย์พัฒนาเด็กเล็กบ้านพรุพ้อ	เพื่อความแข็งแรง คงทน และสวยงาม	ทาสีอาคารเรียนศูนย์พัฒนาเด็กเล็กบ้านพรุพ้อ จำนวน 1 แห่ง	300,000					อาคารเรียนศูนย์พัฒนาเด็กเล็กบ้านพรุพ้อ ได้รับการทาสี สวยงาม	อาคารเรียนศูนย์พัฒนาเด็กเล็กบ้านพรุพ้อ แข็งแรง คงทน และสวยงามดูดีแก่ผู้พบเห็น	กองการศึกษา
10	โครงการก่อสร้างหลังคาสนามเด็กเล่นศูนย์อบรมเด็กก่อนเกณฑ์วัดควนแสง	เพื่อใช้สำหรับกันแสงแดด/ฝน สร้างความร่มรื่นแก่พื้นที่โดยรอบสนามเด็กเล่น	ก่อสร้างหลังคาสนามเด็กเล่นศูนย์อบรมเด็กก่อนเกณฑ์วัดควนแสงจำนวน 1 แห่ง	600,000					หลังคาสนามเด็กเล่นศูนย์อบรมเด็กก่อนเกณฑ์วัดควนแสงก่อสร้างแล้วเสร็จ	ช่วยกันแสงแดด/ฝน สร้างความร่มรื่นแก่พื้นที่โดยรอบสนามเด็กเล่น	กองการศึกษา
11	โครงการก่อสร้างศาลาที่พักผู้ปกครองและบอร์ดประชาสัมพันธ์ศูนย์อบรมเด็กก่อนเกณฑ์วัดควนแสง	เพื่อให้ผู้ปกครองมีที่พักระหว่างรอรับ-ส่งเด็กปฐมวัย และมีโอกาสแลกเปลี่ยนเรียนรู้ซึ่งกันและกัน	ก่อสร้างศาลาที่พักผู้ปกครองและบอร์ดประชาสัมพันธ์ศูนย์อบรมเด็กก่อนเกณฑ์วัดควนแสงจำนวน 1 แห่ง	100,000					ศาลาที่พักผู้ปกครองและบอร์ดประชาสัมพันธ์ศูนย์อบรมเด็กก่อนเกณฑ์วัดควนแสงก่อสร้างแล้วเสร็จ	ผู้ปกครองมีที่พักระหว่างรอรับ-ส่งเด็กปฐมวัย	กองการศึกษา

7. ยุทธศาสตร์การพัฒนาประสิทธิภาพการบริหารจัดการองค์ประกอบส่วนท้องถิ่น

7.1 กลยุทธ์พัฒนาระบบบริการและบริหารจัดการองค์กรอย่างมีธรรมาภิบาล

(2) แผนงานอุตสาหกรรมและการโยธา

ที่	โครงการ	วัตถุประสงค์	เป้าหมาย (ผลผลิตของ โครงการ)	งบประมาณ					ตัวชี้วัด (KPI)	ผลที่คาดว่าจะได้รับ	หน่วยงาน รับผิดชอบ หลัก
				2566 (บาท)	2567 (บาท)	2568 (บาท)	2569 (บาท)	2570 (บาท)			
12	โครงการก่อสร้างถนนคอนกรีตทาง เข้า-ออกภายในศูนย์อบรมเด็กก่อนเกณฑ์วัดควนแสง	เพื่อการสะดวกปลอดภัยในการใช้เส้นทางรับ-ส่งเด็กภายในศูนย์อบรมเด็กก่อนเกณฑ์วัดควนแสง	ก่อสร้างถนนคอนกรีตทาง เข้า-ออกภายในศูนย์อบรมเด็กก่อนเกณฑ์วัดควนแสง ตามแบบแปลนของ อบต. โคกทราย	200,000					ถนนคอนกรีตทาง เข้า-ออกภายในศูนย์อบรมเด็กก่อนเกณฑ์วัดควนแสงก่อสร้างแล้วเสร็จตามแบบ	ประชาชนได้รับความสะดวกและปลอดภัยในการ เข้า-ออก รับ-ส่งเด็กปฐมวัย	กองการศึกษา
13	โครงการเทพื้นคอนกรีตบริเวณหน้าอาคารศูนย์พัฒนาเด็กเล็กบ้านพรุพ้อ	เพื่อความสะดวกในการเข้า-ออกและการใช้พื้นที่บริเวณด้านหน้าอาคาร	เทพื้นคอนกรีตบริเวณหน้าอาคารศูนย์พัฒนาเด็กเล็กบ้านพรุพ้อตามแบบแปลนของ อบต. โคกทราย	100,000					พื้นคอนกรีตบริเวณหน้าอาคารศูนย์พัฒนาเด็กเล็กบ้านพรุพ้อได้รับการก่อสร้างแล้วเสร็จ	ประชาชนได้รับความสะดวกในการเข้า-ออกศูนย์พัฒนาเด็กเล็กบ้านพรุพ้อ	กองการศึกษา
14	โครงการก่อสร้างหอกระจายข่าวหมู่บ้าน หมู่ที่ 1	เพื่อเป็นสื่อประชาสัมพันธ์ให้ประชาชนได้รับรู้ข้อมูลข่าวสารอย่างทั่วถึง	ก่อสร้างหอกระจายข่าวหมู่บ้านหมู่ที่ 1 (ตามแบบมาตรฐานของหอกระจายข่าวแบบเสียงตามสายของกรมส่งเสริมฯ) ก่อสร้างตามแบบ ที่ อบต.กำหนด		240,000				หอกระจายข่าวหมู่บ้าน หมู่ที่ 1 ก่อสร้างแล้วเสร็จ ตามแบบ	ประชาชนได้รับรู้ข้อมูลข่าวสารอย่างทั่วถึง	สำนักปลัด

7. ยุทธศาสตร์การพัฒนาประสิทธิภาพการบริหารจัดการองค์กรปกครองส่วนท้องถิ่น

7.1 กลยุทธ์พัฒนาระบบบริการและบริหารจัดการองค์กรอย่างมีธรรมาภิบาล

(2) แผนงานอุตสาหกรรมและการโยธา

ที่	โครงการ	วัตถุประสงค์	เป้าหมาย (ผลผลิตของ โครงการ)	งบประมาณ					ตัวชี้วัด (KPI)	ผลที่คาดว่าจะได้รับ	หน่วยงาน รับผิดชอบ หลัก
				2566 (บาท)	2567 (บาท)	2568 (บาท)	2569 (บาท)	2570 (บาท)			
15	โครงการปรับปรุง อาคารสำนักงาน	เพื่อเปลี่ยนหลังคา, ฝ้าเพดาน, ทาสี ปรับปรุงระบบไฟฟ้า และห้องน้ำ ให้อยู่ในสภาพ พร้อมใช้งาน	ปรับปรุงอาคาร สำนักงานให้อยู่ในสภาพ พร้อมใช้งาน		500,000			500,000	อาคารสำนักงานได้รับ การปรับปรุงให้อยู่ใน สภาพใช้การได้ดี	อาคารสำนักงานมี ความมั่นคงพร้อมใช้ งานเพื่อบุคลากรและ ประชาชน	สำนักปลัด
16	โครงการปรับปรุง กำแพงศูนย์พัฒนาเด็ก เล็กบ้านพรุพ้อ	เพื่อความปลอดภัยของเด็ก ปฐมวัยและรักษาทรัพย์สิน ของทางราชการ	ปรับปรุงกำแพงศูนย์ พัฒนาเด็กเล็กบ้านพรุ พ้อ มีความแข็งแรง คงทน และสวยงาม จำนวน 1 แห่ง		200,000				กำแพงศูนย์พัฒนาเด็ก เล็กบ้านพรุพ้อได้รับ การปรับปรุง	เด็กได้รับความ ปลอดภัย	กอง การศึกษา
17	โครงการปรับปรุงทาสี อาคารเรียนศูนย์อบรม เด็กก่อนเกณฑ์วัดควน แสง	เพื่อความแข็งแรง คงทน และสวยงาม	ทาสีอาคารเรียนศูนย์ อบรมเด็กก่อนเกณฑ์วัด ควนแสง จำนวน 1 แห่ง		300,000				อาคารเรียนศูนย์อบรม เด็กก่อนเกณฑ์วัดควน แสง ได้รับการทาสี สวยงาม	อาคารเรียนศูนย์อบรม เด็กก่อนเกณฑ์วัดควน แสงแข็งแรง คงทน และสวยงามดูดีแก่ผู้ พบเห็น	กอง การศึกษา

7. ยุทธศาสตร์การพัฒนาประสิทธิภาพการบริหารจัดการองค์กรปกครองส่วนท้องถิ่น

7.1 กลยุทธ์พัฒนาระบบบริการและบริหารจัดการองค์กรอย่างมีธรรมาภิบาล

(2) แผนงานอุตสาหกรรมและการโยธา

ที่	โครงการ	วัตถุประสงค์	เป้าหมาย (ผลผลิตของโครงการ)	งบประมาณ					ตัวชี้วัด (KPI)	ผลที่คาดว่าจะ ได้รับ	หน่วยงาน รับผิดชอบ หลัก
				2566 (บาท)	2567 (บาท)	2568 (บาท)	2569 (บาท)	2570 (บาท)			
18	โครงการก่อสร้างศาลา ที่พักผู้ปกครองและ บอร์ดประชาสัมพันธ์ ศูนย์พัฒนาเด็กเล็ก บ้านพรุพ้อ	เพื่อให้ผู้ปกครองมีที่พัก ระหว่างรอรับ-ส่งเด็ก ปฐมวัย และมีโอกาส แลกเปลี่ยนเรียนรู้ซึ่งกัน และกัน	ก่อสร้างศาลาที่พัก ผู้ปกครองและบอร์ด ประชาสัมพันธ์ศูนย์พัฒนา เด็กเล็กบ้านพรุพ้อ จำนวน 1 แห่ง		100,000				ศาลาที่พักผู้ปกครองและ บอร์ดประชาสัมพันธ์ศูนย์ พัฒนาเด็กเล็กบ้านพรุพ้อ ก่อสร้างแล้วเสร็จ	ผู้ปกครองมีที่พัก ระหว่างรอรับ-ส่ง เด็กปฐมวัย	กองการศึกษา
19	โครงการปรับปรุง กำแพงศูนย์อบรมเด็ก ก่อนเกณฑ์วัดควน แสง	เพื่อความปลอดภัยของ เด็กปฐมวัยและรักษา ทรัพย์สินของทาง ราชการ	ปรับปรุงกำแพงศูนย์อบรม เด็กก่อนเกณฑ์วัดควน แสงมีความแข็งแรงคงทน และสวยงาม จำนวน 1 แห่ง			200,000			กำแพงศูนย์อบรมเด็ก ก่อนเกณฑ์วัดควนแสง ได้รับการปรับปรุง	เด็กได้รับความ ปลอดภัย	กองการศึกษา
20	โครงการปรับปรุงทาสี อาคารเรียนศูนย์อบรม เด็กก่อนเกณฑ์วัดควน เพ็ง	เพื่อความแข็งแรง คงทน และสวยงาม	ทาสีอาคารเรียนศูนย์ อบรมเด็กก่อนเกณฑ์วัด ควนเพ็งจำนวน 1 แห่ง			300,000			อาคารเรียนศูนย์อบรม เด็กก่อนเกณฑ์วัดควนเพ็ง ได้รับการทาสีสวยงาม	อาคารเรียนศูนย์ อบรมเด็กก่อนเกณฑ์ วัดควนเพ็ง แข็งแรง คงทน และสวยงาม ดูดีแก่ผู้พบเห็น	กองการศึกษา

7. ยุทธศาสตร์การพัฒนาประสิทธิภาพการบริหารจัดการองค์ประกอบส่วนท้องถิ่น

7.1 กลยุทธ์พัฒนาระบบบริการและบริหารจัดการองค์กรอย่างมีธรรมาภิบาล

(2) แผนงานอุตสาหกรรมและการโยธา

ที่	โครงการ	วัตถุประสงค์	เป้าหมาย (ผลผลิตของโครงการ)	งบประมาณ					ตัวชี้วัด (KPI)	ผลที่คาดว่าจะ ได้รับ	หน่วยงาน รับผิดชอบ หลัก
				2566 (บาท)	2567 (บาท)	2568 (บาท)	2569 (บาท)	2570 (บาท)			
21	โครงการก่อสร้างศาลาที่พักผู้ปกครองและบอร์ดประชาสัมพันธ์ศูนย์อบรมเด็กก่อนเกณฑ์วัดควนเพ็ญ	เพื่อให้ผู้ปกครองมีที่พักระหว่างรอรับ-ส่งเด็กปฐมวัย และมีโอกาสแลกเปลี่ยนเรียนรู้ซึ่งกันและกัน	ก่อสร้างศาลาที่พักผู้ปกครองและบอร์ดประชาสัมพันธ์ศูนย์อบรมเด็กก่อนเกณฑ์วัดควนเพ็ญจำนวน 1 แห่ง			100,000			ศาลาที่พักผู้ปกครองและบอร์ดประชาสัมพันธ์ศูนย์อบรมเด็กก่อนเกณฑ์วัดควนเพ็ญก่อสร้างแล้วเสร็จ	ผู้ปกครองมีที่พักระหว่างรอรับ-ส่งเด็กปฐมวัย	กองการศึกษา
22	โครงการก่อสร้างรั้วพร้อม ป้ายองค์การบริหารส่วนตำบล	เพื่อความเป็นระเบียบเรียบร้อยและความปลอดภัยของสถานที่ราชการ	ก่อสร้างรั้ว พร้อม ป้ายองค์การบริหารส่วนตำบลตามแบบแปลน อบต.			500,000			รั้ว พร้อม ป้ายองค์การบริหารส่วนตำบล ก่อสร้างแล้วเสร็จตามแบบ	ความเป็นระเบียบเรียบร้อยและความปลอดภัยของสถานที่ราชการ	สำนักปลัด
23	โครงการก่อสร้างหอกระจายข่าวหมู่บ้าน หมู่ที่ 11	เพื่อเป็นสื่อประชาสัมพันธ์ให้ประชาชนได้รับรู้ข้อมูลข่าวสารอย่างทั่วถึง	ก่อสร้างหอกระจายข่าวหมู่บ้านหมู่ที่ 11 (ตามแบบมาตรฐานของหอกระจายข่าวแบบเสียงตามสายของกรมส่งเสริมฯ) ก่อสร้างตามแบบ ที่ อบต.กำหนด				240,000		หอกระจายข่าวหมู่บ้านหมู่ที่ 11	ประชาชนได้รับรู้ข้อมูลข่าวสารอย่างทั่วถึง	สำนักปลัด

7. ยุทธศาสตร์การพัฒนาประสิทธิภาพการบริหารจัดการองค์การปกครองส่วนท้องถิ่น

แบบ ผ.02

7.1 กลยุทธ์พัฒนาระบบบริการและบริหารจัดการองค์การอย่างมีธรรมาภิบาล

(2) แผนงานอุตสาหกรรมและการโยธา

ที่	โครงการ	วัตถุประสงค์	เป้าหมาย (ผลผลิตของโครงการ)	งบประมาณ					ตัวชี้วัด (KPI)	ผลที่คาดว่าจะได้รับ	หน่วยงาน รับผิดชอบ หลัก
				2566 (บาท)	2567 (บาท)	2568 (บาท)	2569 (บาท)	2570 (บาท)			
24	โครงการปรับปรุง ทาสีอาคารเรียน ศูนย์อบรมเด็กก่อน เกณฑ์วัดโคกทราย	เพื่อความแข็งแรง คงทน และสวยงาม	ทาสีอาคารเรียนศูนย์อบรมเด็ก ก่อนเกณฑ์วัดโคกทราย จำนวน 1 แห่ง				300,000		อาคารเรียนศูนย์ อบรมเด็กก่อนเกณฑ์ วัดโคกทราย ได้รับ การทาสี สวยงาม	อาคารเรียนศูนย์อบรม เด็กก่อนเกณฑ์วัดโคก ทราย แข็งแรง คงทน และสวยงามดูดีแก่ผู้ พบเห็น	กอง การศึกษา
25	โครงการก่อสร้าง ศาลาที่พักผู้ปกครอง และบอร์ด ประชาสัมพันธ์ศูนย์ อบรมเด็กก่อนเกณฑ์ วัดโคกทราย	เพื่อให้ผู้ปกครองมีที่พัก ระหว่างรอรับ-ส่งเด็ก ปฐมวัย และมีโอกาส แลกเปลี่ยนเรียนรู้ซึ่งกัน และกัน	ก่อสร้างศาลาที่พักผู้ปกครองและ บอร์ดประชาสัมพันธ์ศูนย์อบรม เด็กก่อนเกณฑ์วัดโคกทราย จำนวน 1 แห่ง				100,000		ศาลาที่พักผู้ปกครอง และบอร์ด ประชาสัมพันธ์ศูนย์ อบรมเด็กก่อนเกณฑ์ วัดโคกทราย ก่อสร้างแล้วเสร็จ	ผู้ปกครองมีที่พัก ระหว่างรอรับ-ส่งเด็ก ปฐมวัย	กอง การศึกษา
26	โครงการก่อสร้างหอ กระจายข่าวหมู่บ้าน หมู่ที่ 5	เพื่อเป็นสื่อ ประชาสัมพันธ์ให้ ประชาชนได้รับรู้ข้อมูล ข่าวสารอย่างทั่วถึง	ก่อสร้างหอกระจายข่าวหมู่บ้าน หมู่ที่ 5 (ตามแบบมาตรฐานของ หอกระจายข่าวแบบเสียงตามสาย ของกรมส่งเสริมฯ) ก่อสร้างตาม แบบ ที่ อบต.กำหนด					240,000	หอกระจายข่าว หมู่บ้าน หมู่ที่ 5	ประชาชนได้รับรู้ ข้อมูลข่าวสารอย่าง ทั่วถึง	สำนักปลัด

7. ยุทธศาสตร์การพัฒนาประสิทธิภาพการบริหารจัดการองค์ประกอบส่วนท้องถิ่น

7.1 กลยุทธ์พัฒนาระบบบริการและบริหารจัดการองค์กรอย่างมีธรรมาภิบาล

(2) แผนงานอุตสาหกรรมและการโยธา

ที่	โครงการ	วัตถุประสงค์	เป้าหมาย (ผลผลิตของโครงการ)	งบประมาณ					ตัวชี้วัด (KPI)	ผลที่คาดว่าจะได้รับ	หน่วยงาน รับผิดชอบ หลัก
				2566 (บาท)	2567 (บาท)	2568 (บาท)	2569 (บาท)	2570 (บาท)			
27	โครงการก่อสร้าง กำแพงกันดินลาน กีฬาสนามฟุตบอล หมู่ที่ 9	เพื่อป้องกันการพังทลาย ของดิน	ก่อสร้างกำแพงกันดินลาน กีฬาสนามฟุตบอล หมู่ที่ 9 ขนาดสูง 4 เมตร ยาว 40 เมตร	498,000					กำแพงกันดินลานกีฬา สนามฟุตบอล หมู่ที่ 9 ขนาดสูง 4 เมตร ยาว 40 เมตร	กำแพงมีความมั่นคง แข็งแรงทำให้ลานกีฬา มีประสิทธิภาพมีอายุการ ใช้งานเพิ่มขึ้น	กองช่าง
	รวม 27 โครงการ	-	-	3,558,000	2,040,000	1,100,000	1,140,000	740,000	-	-	-

7. ยุทธศาสตร์การพัฒนาประสิทธิภาพการบริหารจัดการองค์กรปกครองส่วนท้องถิ่น

7.2 กลยุทธ์ส่งเสริมสนับสนุนการมีส่วนร่วมของประชาชนในการพัฒนาท้องถิ่น

(1) แผนงานบริหารทั่วไป

ที่	โครงการ	วัตถุประสงค์	เป้าหมาย (ผลผลิตของโครงการ)	งบประมาณ					ตัวชี้วัด (KPI)	ผลที่คาดว่าจะได้รับ	หน่วยงาน รับผิดชอบ หลัก
				2566 (บาท)	2567 (บาท)	2568 (บาท)	2569 (บาท)	2570 (บาท)			
1	โครงการจัดการเลือกตั้งท้องถิ่น	เพื่อส่งเสริมการปกครองในระบอบประชาธิปไตยอันมีพระมหากษัตริย์เป็นประมุข	จัดการเลือกตั้งท้องถิ่น	200,000	200,000	200,000	500,000	500,000	การจัดการเลือกตั้งนายก อบต.และสมาชิกสภา อบต.	มีผู้บริหาร อบต.และสมาชิกสภา อบต.ที่มาจากการเลือกตั้งของประชาชน	สำนักปลัด
2	โครงการจัดทำประชาคมหมู่บ้านและประชาคมระดับตำบล	เพื่อส่งเสริมการมีส่วนร่วมของประชาชนในการบริหารจัดการท้องถิ่นของตนเอง	จัดทำประชาคมระดับหมู่บ้านและระดับตำบล	10,000	10,000	10,000	10,000	10,000	ร้อยละ60ของผู้เข้าร่วมประชาคมตามสัดส่วนการจัดทำประชาคมแต่ละระดับ	ประชาชนมีส่วนร่วมในการบริหารจัดการท้องถิ่นของตนเอง	สำนักปลัด
	รวม 2 โครงการ			210,000	210,000	210,000	510,000	510,000			

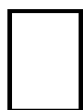
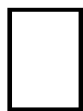
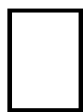

แบบ ผ.02/1

รายละเอียดโครงการพัฒนาที่นำมาจากแผนพัฒนาหมู่บ้าน

รายละเอียดโครงการพัฒนา
ที่นำมาจากแผนพัฒนาหมู่บ้าน/แผนชุมชน
แผนพัฒนาท้องถิ่น(พ.ศ. 2566 – 2570) แก้วไข ครั้งที่ 1/2566
องค์การบริหารส่วนตำบลโคกทราย อำเภอป่าบอน จังหวัดพัทลุง

ก.ยุทธศาสตร์ชาติ 20 ปี ยุทธศาสตร์ที่ 1 ด้านความมั่นคง

ข.แผนพัฒนาเศรษฐกิจและสังคมแห่งชาติ ฉบับที่ 13 หมายเหตุที่ 8 ไทยมีพื้นที่และเมืองอัจฉริยะที่น่าอยู่ ปลอดภัย เติบโตได้อย่างยั่งยืน

ค. Sustainable Development Goal : SDGs เป้าหมายที่ 16 : ส่งเสริมสังคมที่สงบสุขและครอบคลุมเพื่อการพัฒนาที่ยั่งยืน ให้ทุกคนเข้าถึงความยุติธรรมและสร้างสถาบันที่มีประสิทธิภาพรับผิดชอบและครอบคลุมในทุกกระดับ

ง.ยุทธศาสตร์จังหวัดที่ 3 การพัฒนาคุณภาพ สังคมแห่งโอกาสเอื้ออาทร อยู่เย็นเป็นสุข และความเสมอภาค

จ.ยุทธศาสตร์การพัฒนาขององค์กรปกครองส่วนท้องถิ่นในเขตจังหวัด ที่ 1 การเสริมสร้างความมั่นคง

1.ยุทธศาสตร์การเสริมสร้างความมั่นคง

1.1 กลยุทธ์สร้างความมั่นคง ปลอดภัย ในชีวิตและทรัพย์สินของประชาชน

(1) แผนงานอุตสาหกรรมและการโยธา

ที่	โครงการ	วัตถุประสงค์	เป้าหมาย (ผลผลิตของโครงการ)	งบประมาณ					ตัวชี้วัด (KPI)	ผลที่คาดว่าจะ ได้รับ	หน่วยงาน รับผิดชอบ หลัก
				2566 (บาท)	2567 (บาท)	2568 (บาท)	2569 (บาท)	2570 (บาท)			
1	โครงการติดตั้งป้าย กระจกโค้งมน หมู่ที่ 6	เพื่อแจ้งเตือนประชาชน ให้เกิดความระมัดระวัง ในการเดินทาง	ติดตั้งป้ายกระจกโค้งมน จำนวน 1 ป้าย	5,000	5,000	5,000	5,000	5,000	ป้ายกระจกโค้งมน จำนวน 1 ป้าย	ประชาชนได้รับ ความสะดวก ปลอดภัยในการ เดินทาง	สำนักปลัด

1.ยุทธศาสตร์การเสริมสร้างความมั่นคง

1.1 กลยุทธ์สร้างความมั่นคง ปลอดภัย ในชีวิตและทรัพย์สินของประชาชน

(1) แผนงานอุตสาหกรรมและการโยธา

ที่	โครงการ	วัตถุประสงค์	เป้าหมาย (ผลผลิตของโครงการ)	งบประมาณ					ตัวชี้วัด (KPI)	ผลที่คาดว่าจะได้รับ	หน่วยงาน รับผิดชอบ หลัก
				2566 (บาท)	2567 (บาท)	2568 (บาท)	2569 (บาท)	2570 (บาท)			
2	โครงการติดตั้งป้าย ชะลอความเร็วหน้า โรงเรียนวัดควนเพ็ง หมู่ ที่ 6	เพื่อแจ้งเตือนประชาชน ให้เกิดความระมัดระวัง ในการเดินทาง	ติดตั้งป้ายชะลอความเร็ว จำนวน 1 ป้าย	5,000	5,000	5,000	5,000	5,000	ป้ายชะลอความเร็ว จำนวน 1 ป้าย	ประชาชนได้รับความ สะดวก ปลอดภัยใน การเดินทาง	สำนักปลัด
3	โครงการติดตั้งป้ายเตือน ภัยจราจร หมู่ที่ 8	เพื่อแจ้งเตือนประชาชน ให้เกิดความระมัดระวัง ในการเดินทาง	ติดตั้งป้ายเตือนภัยจราจร จำนวน 1 ป้าย	5,000	5,000	5,000	5,000	5,000	ป้ายเตือนภัยจราจร จำนวน 1 ป้าย	ประชาชนได้รับความ สะดวก ปลอดภัยใน การเดินทาง	สำนักปลัด
4	โครงการติดตั้งป้ายเตือน ภัยจราจร หมู่ที่ 9	เพื่อแจ้งเตือนประชาชน ให้เกิดความระมัดระวัง ในการเดินทาง	ติดตั้งป้ายเตือนภัยจราจร จำนวน 1 ป้าย	5,000	5,000	5,000	5,000	5,000	ป้ายเตือนภัยจราจร จำนวน 1 ป้าย	ประชาชนได้รับความ สะดวก ปลอดภัยใน การเดินทาง	สำนักปลัด
	รวม 4 โครงการ	-	-	20,000	20,000	20,000	20,000	20,000			

รายละเอียดโครงการพัฒนา
ที่นำมาจากแผนพัฒนาหมู่บ้านและแผนพัฒนาชุมชน
แผนพัฒนาท้องถิ่น(พ.ศ. 2566 – 2570) แก้ไขครั้งที่ 1/2566
องค์การบริหารส่วนตำบลโคกทราย อำเภอป่าบอน จังหวัดพัทลุง

ก.ยุทธศาสตร์ชาติ 20 ปี ยุทธศาสตร์ที่ 2 ด้านการสร้างความสามารถในการแข่งขัน

ข.แผนพัฒนาเศรษฐกิจและสังคมแห่งชาติ ฉบับที่ 13 หมายความว่า 8 ไทยมีพื้นที่และเมืองอัจฉริยะที่น่าอยู่ ปลอดภัย เติบโตได้อย่างยั่งยืน

ค. Sustainable Development Goal : SDGs เป้าหมายที่ 9 : สร้างโครงสร้างพื้นฐานที่มีความทนทาน ส่งเสริมการพัฒนาอุตสาหกรรมที่ครอบคลุมและยั่งยืน และส่งเสริมนวัตกรรม
 ง.ยุทธศาสตร์จังหวัดที่ 5 การพัฒนาโครงสร้างพื้นฐาน การคมนาคมและโลจิสติกส์ และการบริหารจัดการบ้านเมืองที่น่าอยู่และทันสมัย เชื่อมโยงภาคใต้ฝั่งอ่าวไทย ภาคใต้ฝั่งอันดามัน
 จังหวัดชายแดนใต้ และอาเซียนตอนใต้

จ.ยุทธศาสตร์การพัฒนาขององค์กรปกครองส่วนท้องถิ่นในเขตจังหวัด ที่ 2 การพัฒนาโครงสร้างพื้นฐาน และระบบโลจิสติกส์

2.ยุทธศาสตร์การพัฒนาโครงสร้างพื้นฐาน และระบบโลจิสติกส์

2.1 กลยุทธ์พัฒนาและปรับปรุงโครงสร้างพื้นฐานระบบสาธารณูปโภคและสาธารณูปการ ให้มีมาตรฐาน

(1) แผนงานอุตสาหกรรมและการโยธา

ที่	โครงการ	วัตถุประสงค์	เป้าหมาย (ผลผลิตของโครงการ)	งบประมาณ					ตัวชี้วัด (KPI)	ผลที่คาดว่าจะได้รับ	หน่วยงาน รับผิดชอบ หลัก
				2566 (บาท)	2567 (บาท)	2568 (บาท)	2569 (บาท)	2570 (บาท)			
1	โครงการก่อสร้างถนนคอนกรีตเสริมเหล็ก รหัสทางหลวงท้องถิ่น พท.ถ.54-101 สายขยายทาง-คอนกรีตเสริมเหล็ก หมู่ที่ 8	เพื่อความสะดวกในการสัญจรและการขนส่งสินค้าทางการเกษตรของประชาชน	ก่อสร้างถนนคอนกรีตเสริมเหล็ก สายขยายทาง-คอนกรีตเสริมเหล็ก กว้าง 4 เมตร ยาว 500 เมตร	1,500,000					ถนนคอนกรีตเสริมเหล็ก สายขยายทาง-คอนกรีตเสริมเหล็ก กว้าง 4 เมตร ยาว 500 เมตร	ประชาชนได้รับความสะดวกในการสัญจรและการขนส่งสินค้าทางการเกษตร	กองช่าง

2.ยุทธศาสตร์การพัฒนาโครงสร้างพื้นฐาน และระบบโลจิสติกส์

2.1 กลยุทธ์พัฒนาและปรับปรุงโครงสร้างพื้นฐานระบบสาธารณูปโภคและสาธารณูปการ ให้มีมาตรฐาน

(1) แผนงานอุตสาหกรรมและการโยธา

ที่	โครงการ	วัตถุประสงค์	เป้าหมาย (ผลผลิตของโครงการ)	งบประมาณ					ตัวชี้วัด (KPI)	ผลที่คาดว่าจะได้รับ	หน่วยงาน รับผิดชอบ หลัก
				2566 (บาท)	2567 (บาท)	2568 (บาท)	2569 (บาท)	2570 (บาท)			
2	โครงการขยายเขตไฟฟ้า สาธารณะพร้อมติดตั้งโคม ไฟฟ้าบริเวณถนนสายหลัก 15-แหลมเคียนหมู่ที่ 3	เพื่อให้ประชาชนมีความ ปลอดภัยในชีวิตและ ทรัพย์สิน	ขยายเขตไฟฟ้าสาธารณะ พร้อมติดตั้งโคมไฟฟ้า บริเวณถนนสายหลัก15- แหลมเคียนหมู่ที่ 3	100,000	100,000	100,000	100,000	100,000	ไฟฟ้าสาธารณะ บริเวณถนนสาย หลัก15-แหลมเคียน หมู่ที่ 3 ติดตั้งแล้ว เสร็จ	ประชาชนมีความ ปลอดภัยในชีวิตและ ทรัพย์สิน	กองช่าง
3	โครงการปรับปรุงถนน พร้อมวางท่อปลอก 1 จุด ซอยบ้านนายแก้ว หมู่ที่ 9	เพื่อความสะดวกในการ สัญจรและการขนส่ง สินค้าทางการเกษตร ของประชาชน	ปรับปรุงถนนซอยบ้านนาย แก้ว กว้าง 4 เมตร ยาว 800 เมตร พร้อมท่อปลอก 1 จุด	300,000	300,000	300,000	300,000	300,000	ถนนซอยบ้านนาย แก้ว กว้าง 4 เมตร ยาว 800 เมตร พร้อมท่อปลอก 1 จุด	ประชาชนได้รับความ สะดวกในการสัญจร และการขนส่งสินค้า ทางการเกษตร	กองช่าง
4	โครงการซ่อมสร้างถนน สายบ้านนายจาร์ึก หมู่ที่ 9	เพื่อความสะดวกในการ สัญจรและการขนส่ง สินค้าทางการเกษตร ของประชาชน	ซ่อมสร้างถนนสายบ้าน นายจาร์ึก หมู่ที่ 9 กว้าง 4 เมตร ยาว 800 เมตร	500,000	500,000	500,000	500,000	500,000	ถนนสายบ้านนาย จาร์ึก หมู่ที่ 9 กว้าง 4 เมตร ยาว 800 เมตร	ประชาชนได้รับความ สะดวกในการสัญจร และการขนส่งสินค้า ทางการเกษตร	กองช่าง
5	โครงการซ่อมสร้างถนน ลูกรังซอยผลอุทิศ หมู่ที่ 9	เพื่อความสะดวกในการ สัญจรและการขนส่ง สินค้าทางการเกษตร ของประชาชน	โครงการซ่อมสร้างถนน ลูกรังซอยผลอุทิศ หมู่ที่ 9 กว้าง 4 เมตร ยาว 1,000 เมตร	500,000	500,000	500,000	500,000	500,000	ถนนลูกรังซอยผล อุทิศ หมู่ที่ 9 กว้าง 4 เมตร ยาว 1,000 เมตร	ประชาชนได้รับความ สะดวกในการสัญจร และการขนส่งสินค้า ทางการเกษตร	กองช่าง

2.ยุทธศาสตร์การพัฒนาโครงสร้างพื้นฐาน และระบบโลจิสติกส์

2.1 กลยุทธ์พัฒนาและปรับปรุงโครงสร้างพื้นฐานระบบสาธารณสุขภูมิภาคและสาธารณสุขการ ให้มีมาตรฐาน

(1) แผนงานอุตสาหกรรมและการโยธา

ที่	โครงการ	วัตถุประสงค์	เป้าหมาย (ผลผลิตของโครงการ)	งบประมาณ					ตัวชี้วัด (KPI)	ผลที่คาดว่าจะได้รับ	หน่วยงาน รับผิดชอบ หลัก
				2566 (บาท)	2567 (บาท)	2568 (บาท)	2569 (บาท)	2570 (บาท)			
6	โครงการซ่อมสร้างถนนสายบ้านลุงล่า-สายบ้านทับชุมเห็ด หมู่ที่ 9 กว้าง 4 เมตร ยาว2,000 เมตร	เพื่อความสะดวกในการสัญจรและการขนส่งสินค้าทางการเกษตรของประชาชน	ซ่อมสร้างถนนสายบ้านลุงล่า-สายบ้านทับชุมเห็ด หมู่ที่ 9 กว้าง 4 เมตร ยาว2,000 เมตร	500,000	500,000	500,000	500,000	500,000	ถนนสายบ้านลุงล่า-สายบ้านทับชุมเห็ด หมู่ที่ 9 กว้าง 4 เมตร ยาว2,000 เมตร	ประชาชนได้รับความสะดวกในการสัญจรและการขนส่งสินค้าทางการเกษตร	กองช่าง
7	โครงการซ่อมสร้างถนนสายสามแยกบ้านนางย้อม-กล่อมอุทิศ 2 หมู่ที่ 9	เพื่อความสะดวกในการสัญจรและการขนส่งสินค้าทางการเกษตรของประชาชน	ซ่อมสร้างถนนสายสามแยกบ้านนางย้อม-กล่อมอุทิศ 2 หมู่ที่ 9 กว้าง 4 เมตร ยาว 1,500 เมตร	500,000	500,000	500,000	500,000	500,000	ถนนสายสามแยกบ้านนางย้อม-กล่อมอุทิศ 2 หมู่ที่ 9 กว้าง 4 เมตร ยาว 1,500 เมตร	ประชาชนได้รับความสะดวกในการสัญจรและการขนส่งสินค้าทางการเกษตร	กองช่าง
8	โครงการซ่อมสร้างถนนสายซอยบ้านนายเจริญ-บ้านนายก่อม หมู่ที่ 9	เพื่อความสะดวกในการสัญจรและการขนส่งสินค้าทางการเกษตรของประชาชน	ซ่อมสร้างถนนสายซอยบ้านนายเจริญ-บ้านนายก่อม หมู่ที่ 9 กว้าง 4 เมตร ยาว 300 เมตร	500,000	500,000	500,000	500,000	500,000	ถนนสายซอยบ้านนายเจริญ-บ้านนายก่อม กว้าง 4 เมตร ยาว 300 เมตร	ประชาชนได้รับความสะดวกในการสัญจรและการขนส่งสินค้าทางการเกษตร	กองช่าง
9	โครงการซ่อมแซมถนนสายครัวลำไย-หนองหรั่ง หมู่ที่ 9	เพื่อความสะดวกในการสัญจรและการขนส่งสินค้าทางการเกษตรของประชาชน	ซ่อมแซมถนนสายครัวลำไย-หนองหรั่ง หมู่ที่ 9 กว้าง 4 เมตร ยาว 1,500 เมตร	500,000	500,000	500,000	500,000	500,000	ถนนสายครัวลำไย-หนองหรั่ง หมู่ที่ 9 กว้าง 4 เมตร ยาว 1,500 เมตร	ประชาชนได้รับความสะดวกในการสัญจรและการขนส่งสินค้าทางการเกษตร	กองช่าง

2. ยุทธศาสตร์การพัฒนาโครงสร้างพื้นฐาน และระบบโลจิสติกส์

แบบ ผ.02/1

2.1 กลยุทธ์พัฒนาและปรับปรุงโครงสร้างพื้นฐานระบบสาธารณูปโภคและสาธารณูปการ ให้มีมาตรฐาน

(1) แผนงานอุตสาหกรรมและการโยธา

ที่	โครงการ	วัตถุประสงค์	เป้าหมาย (ผลผลิตของ โครงการ)	งบประมาณ					ตัวชี้วัด (KPI)	ผลที่คาดว่าจะได้รับ	หน่วยงาน รับผิดชอบ หลัก
				2566 (บาท)	2567 (บาท)	2568 (บาท)	2569 (บาท)	2570 (บาท)			
10	โครงการซ่อมแซมถนนเกาะคอก-หนองสาย หมู่ที่ 9	เพื่อความสะดวกในการสัญจรและการขนส่งสินค้าทางการเกษตรของประชาชน	ซ่อมแซมถนนเกาะคอก-หนองสาย หมู่ที่ 9 กว้าง 4 เมตร ยาว 1,000 เมตร	500,000	500,000	500,000	500,000	500,000	ถนนเกาะคอก-หนองสาย หมู่ที่ 9 กว้าง 4 เมตร ยาว 1,000 เมตร	ประชาชนได้รับความสะดวกในการสัญจรและการขนส่งสินค้าทางการเกษตร	กองช่าง
11	โครงการซ่อมสร้างถนนสายเกาะยวนนก-หนองหรั่ง หมู่ที่ 9	เพื่อความสะดวกในการสัญจรและการขนส่งสินค้าทางการเกษตรของประชาชน	ซ่อมสร้างถนนสายเกาะยวนนก-หนองหรั่ง หมู่ที่ 9 กว้าง 4 เมตร ยาว 1,500 เมตร	300,000	300,000	300,000	300,000	300,000	ถนนสายเกาะยวนนก-หนองหรั่ง หมู่ที่ 9 กว้าง 4 เมตร ยาว 1,500 เมตร	ประชาชนได้รับความสะดวกในการสัญจรและการขนส่งสินค้าทางการเกษตร	กองช่าง
12	โครงการปรับปรุงถนนลูกรังสายกุ๊ยกัย-ควนเทา หมู่ที่ 10	เพื่อความสะดวกในการสัญจรและการขนส่งสินค้าทางการเกษตรของประชาชน	ซ่อมแซมถนนลูกรังสายกุ๊ยกัย-ควนเทา หมู่ที่ 10 กว้าง 4 เมตร ยาว 2,000 เมตร	250,000	250,000	250,000	250,000	250,000	ถนนลูกรังสายกุ๊ยกัย-ควนเทา หมู่ที่ 10 กว้าง 4 เมตร ยาว 2,000 เมตร	ประชาชนได้รับความสะดวกในการสัญจรและการขนส่งสินค้าทางการเกษตร	กองช่าง
13	โครงการปรับปรุงถนนลูกรังสายหนองผักบั้ง-เกาะเคียม หมู่ที่ 10	เพื่อความสะดวกในการสัญจรและการขนส่งสินค้าทางการเกษตรของประชาชน	ปรับปรุงถนนลูกรังสายหนองผักบั้ง-เกาะเคียม หมู่ที่ 10 กว้าง 4 เมตร ยาว 200 เมตร	300,000	300,000	300,000	300,000	300,000	ถนนลูกรังสายหนองผักบั้ง-เกาะเคียม หมู่ที่ 10 กว้าง 4 เมตร ยาว 200 เมตร	ประชาชนได้รับความสะดวกในการสัญจรและการขนส่งสินค้าทางการเกษตร	กองช่าง
	รวม 13 โครงการ	-	-	6,250,000	4,750,000	4,750,000	4,750,000	4,750,000	-	-	-

รายละเอียดโครงการพัฒนา
ที่นำมาจากแผนพัฒนาหมู่บ้านและแผนพัฒนาชุมชน
แผนพัฒนาท้องถิ่น(พ.ศ. 2566 – 2570) แก้ไขครั้งที่ 1/2566
องค์การบริหารส่วนตำบลโคกทราย อำเภอป่าบอน จังหวัดพัทลุง

ก.ยุทธศาสตร์ชาติ 20 ปี ยุทธศาสตร์ชาติ ที่ 5 ด้านการสร้างการเติบโตบนคุณภาพชีวิตที่เป็นมิตรสิ่งแวดล้อม

ข.แผนพัฒนาเศรษฐกิจและสังคมแห่งชาติ ฉบับที่ 13 หมายความว่าที่ 1 ไทยเป็นประเทศชั้นนำด้านสินค้าเกษตรและเกษตรแปรรูปมูลค่าสูง

ค.Sustainable Development Goal : SDGs เป้าหมายที่ 6 : สร้างหลักประกันว่าจะมีการจัดให้มีน้ำและสุขอนามัยสำหรับทุกคนและมีการบริหารจัดการที่ยั่งยืน

ง.ยุทธศาสตร์จังหวัดที่ 1 การพัฒนาเศรษฐกิจมูลค่าสูงที่ยั่งยืนจากฐานการเกษตรอุตสาหกรรมต่อเนื่องจากการเกษตร และผลิตภัณฑ์ชุมชนและท้องถิ่น

จ.ยุทธศาสตร์การพัฒนาขององค์กรปกครองส่วนท้องถิ่นในเขตจังหวัด ที่ 3 การสร้างความเข้มแข็งภาคเกษตรและระบบเศรษฐกิจ

3.ยุทธศาสตร์การสร้างความเข้มแข็งภาคเกษตรและระบบเศรษฐกิจ

3.1 กลยุทธ์ก่อสร้างและบำรุงรักษาแหล่งน้ำเพื่อการเกษตร

(1) แผนงานการเกษตร

ที่	โครงการ	วัตถุประสงค์	เป้าหมาย (ผลผลิตของ โครงการ)	งบประมาณ					ตัวชี้วัด (KPI)	ผลที่คาดว่าจะได้รับ	หน่วยงาน รับผิดชอบ หลัก
				2566 (บาท)	2567 (บาท)	2568 (บาท)	2569 (บาท)	2570 (บาท)			
1	โครงการขุดลอกคูระบาย น้ำบริเวณแยกโรงเรียน บ้านควนเพ็ง-คลอง ท่าหรั่ง หมู่ที่ 6	เพื่อให้เกษตรกรมีน้ำไว้ ใช้ในการประกอบอาชีพ เกษตรกรรม เพิ่ม ผลผลิตทางการเกษตร	ขุดลอกคูระบายน้ำ บริเวณแยกโรงเรียน ควนเพ็ง-คลองท่าหรั่ง หมู่ที่ 6	200,000	200,000	200,000	200,000	200,000	คูระบายน้ำบริเวณแยก โรงเรียนควนเพ็ง-คลอง ท่าหรั่ง หมู่ที่ 6	เกษตรกรมีน้ำไว้ใน การประกอบอาชีพ เกษตรกรรม	กองช่าง

3.ยุทธศาสตร์การสร้างความเข้มแข็งภาคเกษตรและระบบเศรษฐกิจ

3.1 กลยุทธ์ก่อสร้างและบำรุงรักษาแหล่งน้ำเพื่อการเกษตร

(1) แผนงานการเกษตร

ที่	โครงการ	วัตถุประสงค์	เป้าหมาย (ผลผลิตของโครงการ)	งบประมาณ					ตัวชี้วัด (KPI)	ผลที่คาดว่าจะได้รับ	หน่วยงาน รับผิดชอบ หลัก
				2566 (บาท)	2567 (บาท)	2568 (บาท)	2569 (บาท)	2570 (บาท)			
2	โครงการขุดลอกเหมือง สายหนักซอย-หนอง ลำคาน หมู่ที่ 10 กว้าง 2 เมตร ยาว 600 เมตร	เพื่อให้เกษตรกรมีน้ำไว้ ใช้ในการประกอบอาชีพ เกษตรกรรม เพิ่ม ผลผลิตทางการเกษตร	ขุดลอกเหมืองสายหนัก ซอย-หนองลำคาน หมู่ที่ 10 กว้าง 2 เมตร ยาว 600 เมตร	150,000	150,000	150,000	150,000	150,000	เหมืองสายหนักซอย- หนองลำคาน หมู่ที่ 10 กว้าง 2 เมตร ยาว 600 เมตร	เกษตรกรมีน้ำไว้ใช้ใน การประกอบอาชีพ เกษตรกรรม	กองช่าง
3	โครงการขุดลอกเหมือง สายหนักซอย-หนองน้ำ คาร หมู่ที่ 10 กว้าง 2 เมตร ยาว 600 เมตร	เพื่อให้เกษตรกรมีน้ำไว้ ใช้ในการประกอบอาชีพ เกษตรกรรม เพิ่ม ผลผลิตทางการเกษตร	ขุดลอกเหมืองสายหนัก ซอย-หนองน้ำคาร หมู่ที่ 10 กว้าง 2 เมตร ยาว 600 เมตร	300,000	300,000	300,000	300,000	300,000	เหมืองสายหนักซอย- หนองน้ำคาร หมู่ที่ 10 กว้าง 2 เมตร ยาว 600 เมตร	เกษตรกรมีน้ำไว้ใช้ใน การประกอบอาชีพ เกษตรกรรม	กองช่าง
4	โครงการขุดลอกห้วย เหมืองหาร-หนักซอย หมู่ที่ 10 กว้าง 3 เมตร ยาว 1,300 เมตร	เพื่อให้เกษตรกรมีน้ำไว้ ใช้ในการประกอบอาชีพ เกษตรกรรม เพิ่ม ผลผลิตทางการเกษตร	ขุดลอกห้วยเหมืองหาร- หนักซอย หมู่ที่ 10 กว้าง 3 เมตร ยาว 1,300 เมตร	300,000	300,000	300,000	300,000	300,000	ห้วยเหมืองหาร-หนัก ซอย หมู่ที่ 10 กว้าง 3 เมตร ยาว 1,300 เมตร	เกษตรกรมีน้ำไว้ใช้ใน การประกอบอาชีพ เกษตรกรรม	กองช่าง
	รวม 4 โครงการ	-	-	950,000	950,000	950,000	950,000	950,000			

รายละเอียดโครงการพัฒนา
ที่นำมาจากแผนพัฒนาหมู่บ้านและแผนชุมชน
แผนพัฒนาท้องถิ่น(พ.ศ. 2566 – 2570) แก้ไข ครั้งที่ 1/2566
องค์การบริหารส่วนตำบลโคกทราย อำเภอป่าบอน จังหวัดพัทลุง

ก.ยุทธศาสตร์ชาติ 20 ปี ยุทธศาสตร์ชาติ ที่ 4 ด้านการสร้างโอกาสความเสมอภาคและเท่าเทียมกันทางสังคม

ข.แผนพัฒนาเศรษฐกิจและสังคมแห่งชาติ ฉบับที่ 13 หมวดหมายที่ 12 ไทยมีกำลังคนสมรรถนะสูง มุ่งเรียนรู้อย่างต่อเนื่อง ตอบโจทย์การพัฒนาแห่งอนาคต

ค. Sustainable Development Goal : SDGs เป้าหมายที่ 4 : สร้างหลักประกันว่าทุกคนมีการศึกษาที่มีคุณภาพอย่างครอบคลุมและเท่าเทียม และสนับสนุนโอกาสในการเรียนรู้ตลอดชีวิต

ง.ยุทธศาสตร์จังหวัดที่ 3 การพัฒนาคุณภาพ สังคมแห่งโอกาสเอื้ออาทร อยู่เย็นเป็นสุข และความเสมอภาค

จ.ยุทธศาสตร์การพัฒนาขององค์กรปกครองส่วนท้องถิ่นในเขตจังหวัด ที่ 5 การพัฒนาและเสริมสร้างศักยภาพทรัพยากรมนุษย์

4. ยุทธศาสตร์การพัฒนาและเสริมสร้างศักยภาพทรัพยากรมนุษย์

4.1 กลยุทธ์พัฒนาคุณภาพชีวิต เด็ก เยาวชน สตรี ผู้สูงอายุ ผู้พิการ และผู้ด้อยโอกาส

(1) แผนงานสร้างความเข้มแข็งของชุมชน

ที่	โครงการ	วัตถุประสงค์	เป้าหมาย (ผลผลิตของโครงการ)	งบประมาณ					ตัวชี้วัด (KPI)	ผลที่คาดว่าจะได้รับ	หน่วยงาน รับผิดชอบ หลัก
				2566 (บาท)	2567 (บาท)	2568 (บาท)	2569 (บาท)	2570 (บาท)			
1	โครงการฝึกอบรมอาชีพ แก่ประชาชนหมู่ที่ 8	เพื่อเสริมสร้างอาชีพ ให้แก่ประชาชนใน ตำบล	ฝึกอบรมอาชีพให้แก่ ประชาชน	50,000	50,000	50,000	50,000	50,000	ประชาชนที่เข้าร่วม โครงการมีอาชีพสร้าง รายได้ให้แก่ครอบครัว	ประชาชนมีความ เป็นอยู่ที่ดีขึ้น	สำนักปลัด

4. ยุทธศาสตร์การพัฒนาและเสริมสร้างศักยภาพทรัพยากรมนุษย์

4.1 กลยุทธ์พัฒนาคุณภาพชีวิต เด็ก เยาวชน สตรี ผู้สูงอายุ ผู้พิการ และผู้ด้อยโอกาส

(1) แผนงานสร้างความเข้มแข็งของชุมชน

ที่	โครงการ	วัตถุประสงค์	เป้าหมาย (ผลผลิตของโครงการ)	งบประมาณ					ตัวชี้วัด (KPI)	ผลที่คาดว่าจะได้รับ	หน่วยงาน รับผิดชอบ หลัก
				2566 (บาท)	2567 (บาท)	2568 (บาท)	2569 (บาท)	2570 (บาท)			
2	โครงการฝึกอบรมอาชีพแก่ประชาชนหมู่ที่ 9	เพื่อเสริมสร้างอาชีพให้แก่ประชาชนในตำบล	ฝึกอบรมอาชีพให้แก่ประชาชน	10,000	10,000	10,000	10,000	10,000	มีผู้เข้าร่วมอบรมไม่น้อยกว่าร้อยละ 80	ผู้เข้าร่วมอบรมได้รับความรู้และนำไปใช้ในชีวิตประจำวันได้	สำนักปลัด
3	โครงการรณรงค์การใช้ปุ๋ยหมักและปุ๋ยชีวภาพ หมู่ที่ 8	เพื่อสนับสนุนการทำเกษตรอินทรีย์	ฝึกอบรมให้ความรู้ในการทำปุ๋ยหมักและปุ๋ยชีวภาพให้แก่ประชาชน	10,000	10,000	10,000	10,000	10,000	ร้อยละของผู้เข้าร่วมโครงการสามารถนำความรู้ไปใช้ในการทำเกษตรอินทรีย์	ลดภาระค่าใช้จ่ายในการทำเกษตรกรรม	สำนักปลัด
4	โครงการรณรงค์การใช้ปุ๋ยหมักและปุ๋ยชีวภาพ หมู่ที่ 9	เพื่อสนับสนุนการทำเกษตรอินทรีย์	ฝึกอบรมให้ความรู้ในการทำปุ๋ยหมักและปุ๋ยชีวภาพให้แก่ประชาชน	10,000	10,000	10,000	10,000	10,000	ร้อยละของผู้เข้าร่วมโครงการสามารถนำความรู้ไปใช้ในการทำเกษตรอินทรีย์	ลดภาระค่าใช้จ่ายในการทำเกษตรกรรม	สำนักปลัด
5	โครงการรณรงค์การใช้ปุ๋ยหมักและปุ๋ยชีวภาพ หมู่ที่ 11	เพื่อสนับสนุนการทำเกษตรอินทรีย์	ฝึกอบรมให้ความรู้ในการทำปุ๋ยหมักและปุ๋ยชีวภาพให้แก่ประชาชน	10,000	10,000	10,000	10,000	10,000	ร้อยละของผู้เข้าร่วมโครงการสามารถนำความรู้ไปใช้ในการทำเกษตรอินทรีย์	ลดภาระค่าใช้จ่ายในการทำเกษตรกรรม	สำนักปลัด
	รวม 5 โครงการ			90,000	90,000	90,000	90,000	90,000			

4. ยุทธศาสตร์การพัฒนาและเสริมสร้างศักยภาพทรัพยากรมนุษย์

4.1 กลยุทธ์พัฒนาคุณภาพชีวิต เด็ก เยาวชน สตรี ผู้สูงอายุ ผู้พิการ และผู้ด้อยโอกาส

(2) แผนงานอุตสาหกรรมและการโยธา

ที่	โครงการ	วัตถุประสงค์	เป้าหมาย (ผลผลิตของโครงการ)	งบประมาณ					ตัวชี้วัด (KPI)	ผลที่คาดว่าจะได้รับ	หน่วยงาน รับผิดชอบ หลัก
				2566 (บาท)	2567 (บาท)	2568 (บาท)	2569 (บาท)	2570 (บาท)			
1	โครงการสร้างบ้านเอื้อ อาทร หมู่ที่ 1	สร้างโอกาสให้กับ ประชาชน ผู้ด้อยโอกาสให้มีที่ พักอาศัย	ก่อสร้างบ้านเอื้ออาทร หมู่ ที่ 1 จำนวน 1 หลัง	200,000	200,000	200,000	200,000	200,000	บ้านเอื้ออาทร จำนวน 1 หลัง	ยกระดับคุณภาพชีวิต ของประชาชนให้ดีขึ้น	สำนักปลัด
2	โครงการก่อสร้างตู้อบ พลังงานแสงอาทิตย์ หมู่ที่ 6	ส่งเสริมการใช้ พลังงานที่เป็นมิตร กับสิ่งแวดล้อม	ก่อสร้างตู้อบพลังงาน แสงอาทิตย์ ขนาด 8x6 เมตร หมู่ที่ 6	216,000					ตู้อบพลังงาน แสงอาทิตย์ ขนาด 8x6 เมตร	ประหยัดค่าใช้จ่าย ยกระดับคุณภาพชีวิต ของประชาชนให้ดีขึ้น	สำนักปลัด
	รวม 2 โครงการ	-	-	416,000	200,000	200,000	200,000	200,000			

รายละเอียดโครงการพัฒนา
ที่นำมาจากแผนพัฒนาหมู่บ้านและแผนชุมชน
แผนพัฒนาท้องถิ่น(พ.ศ. 2566 – 2570) แก้ไข ครั้งที่ 1/2566
องค์การบริหารส่วนตำบลโคกทราย อำเภอป่าบอน จังหวัดพัทลุง

ก.ยุทธศาสตร์ชาติ 20 ปี ยุทธศาสตร์ชาติ ที่ 5 ด้านการสร้างการเติบโตบนคุณภาพชีวิตที่เป็นมิตรสิ่งแวดล้อม

ข.แผนพัฒนาเศรษฐกิจและสังคมแห่งชาติ ฉบับที่ 13 หมายความว่า 11 ไทยสามารถลดความเสี่ยงและผลกระทบจากภัยธรรมชาติ และการเปลี่ยนแปลงสภาพภูมิอากาศ

ค. Sustainable Development Goal : SDGs เป้าหมายที่ 15 : ปกป้อง พืชพันธุ์ และสนับสนุนการใช้ระบบนิเวศบนบกอย่างยั่งยืน จัดการป่าไม้อย่างยั่งยืนต่อสู้การกลายสภาพเป็นทะเลทราย หยุดการเสื่อมโทรมของที่ดินและฟื้นสภาพกลับมาใหม่ และหยุดการสูญเสียมลพิษทางชีวภาพ

ง.ยุทธศาสตร์จังหวัดที่ 4 การจัดการทรัพยากรธรรมชาติ เพื่อเป็นหลักประกันของการเติบโตบนคุณภาพชีวิตที่เป็นมิตรกับสิ่งแวดล้อมที่ยั่งยืน

จ.ยุทธศาสตร์การพัฒนาขององค์กรปกครองส่วนท้องถิ่นในเขตจังหวัด ที่ 7 การจัดการทรัพยากรธรรมชาติและสิ่งแวดล้อม

6. ยุทธศาสตร์การพัฒนาทรัพยากรธรรมชาติและสิ่งแวดล้อม

6.1 กลยุทธ์บริหารจัดการทรัพยากรธรรมชาติและสิ่งแวดล้อมและเพิ่มประสิทธิภาพการบริหารจัดการน้ำ อย่างยั่งยืน

(1) แผนงานอุตสาหกรรมและการโยธา

ที่	โครงการ	วัตถุประสงค์	เป้าหมาย (ผลผลิตของโครงการ)	งบประมาณ					ตัวชี้วัด (KPI)	ผลที่คาดว่าจะได้รับ	หน่วยงาน รับผิดชอบ หลัก
				2566 (บาท)	2567 (บาท)	2568 (บาท)	2569 (บาท)	2570 (บาท)			
1	โครงการก่อสร้างฝายน้ำล้นคลองหลงตาย หมู่ที่ 8	เพื่อให้มีน้ำใช้ในการทำการเกษตรและป้องกันน้ำท่วม	ก่อสร้างฝายน้ำล้นคลองหลงตาย หมู่ที่ 8 (ฝายแบบ มข.2527 ท 4-01) จำนวน 1 แห่ง	770,000					ฝายน้ำล้นคลองหลงตาย หมู่ที่ 8 ได้รับการก่อสร้าง 1 แห่ง	มีน้ำใช้ในการทำการเกษตร และช่วยระบายน้ำได้ดี	กองช่าง

6. ยุทธศาสตร์การพัฒนาทรัพยากรธรรมชาติและสิ่งแวดล้อม

6.1 กลยุทธ์บริหารจัดการทรัพยากรธรรมชาติและสิ่งแวดล้อมและเพิ่มประสิทธิภาพการบริหารจัดการน้ำ อย่างยั่งยืน

(1) แผนงานอุตสาหกรรมและการโยธา

ที่	โครงการ	วัตถุประสงค์	เป้าหมาย (ผลผลิตของโครงการ)	งบประมาณ					ตัวชี้วัด (KPI)	ผลที่คาดว่าจะ ได้รับ	หน่วยงาน รับผิดชอบ หลัก
				2566 (บาท)	2567 (บาท)	2568 (บาท)	2569 (บาท)	2570 (บาท)			
2	โครงการก่อสร้างฝายน้ำ ล้นหลุมพอคลองกันข้าว แห้ง หมู่ที่ 10	เพื่อให้มีน้ำใช้ในการทำ การเกษตรและป้องกัน น้ำท่วม	ก่อสร้างฝายน้ำล้นหลุมพอ คลองกันข้าวแห้ง หมู่ที่ 10 (ฝายแบบ มข.2527 ท 4- 01) จำนวน 1 แห่ง	770,000					ฝายน้ำล้นหลุมพอ คลองกันข้าวแห้ง หมู่ที่ 10 ได้รับ การก่อสร้าง 1 แห่ง	มีน้ำใช้ในการทำ การเกษตร และช่วย ระบายน้ำได้ดี	กองช่าง
3	โครงการก่อสร้างอาคาร ธนาคารขยะ หมู่ที่ 9	เพื่อให้ประชาชนมี จิตสำนึกในการคัดแยก ขยะ และรักษา สิ่งแวดล้อม	ก่อสร้างอาคารธนาคารขยะ หมู่ที่ 9 จำนวน 1 แห่ง	350,000					อาคารธนาคาร ขยะ ได้รับการ ก่อสร้าง 1 แห่ง	ช่วยลดปริมาณขยะ	สำนักปลัด
	รวม 3 โครงการ			1,890,000	-	-	-	-			

6. ยุทธศาสตร์การพัฒนาทรัพยากรธรรมชาติและสิ่งแวดล้อม

6.1 กลยุทธ์บริหารจัดการทรัพยากรธรรมชาติและสิ่งแวดล้อมและเพิ่มประสิทธิภาพการบริหารจัดการน้ำ อย่างยั่งยืน

(2) แผนงานการเกษตร

ที่	โครงการ	วัตถุประสงค์	เป้าหมาย (ผลผลิตของโครงการ)	งบประมาณ					ตัวชี้วัด (KPI)	ผลที่คาดว่าจะได้รับ	หน่วยงาน รับผิดชอบ หลัก
				2566 (บาท)	2567 (บาท)	2568 (บาท)	2569 (บาท)	2570 (บาท)			
1	โครงการอนุรักษ์พันธุ์สัตว์น้ำ หมู่ที่ 8	เพื่อเพิ่มผลผลิตพันธุ์ปลาและสัตว์น้ำจืดของไทยในแหล่งน้ำธรรมชาติ	ปล่อยพันธุ์ปลาและสัตว์น้ำในแหล่งน้ำ	5,000	-	-	-	-	ร้อยละของจำนวนสัตว์น้ำเพิ่มขึ้น	มีการปล่อยพันธุ์ปลาเพื่ออนุรักษ์พันธุ์ปลา	สำนักปลัด
2	โครงการปลูกหญ้าแฝก หมู่ที่ 8	เพื่อเป็นการป้องกันการพังทลายของดิน	ปลูกหญ้าแฝก บริเวณพื้นที่ หมู่ที่ 8	50,000	50,000	50,000	50,000	50,000	เพิ่มพื้นที่หญ้าแฝก ร้อยละ 60	ลดการพังทลายของดิน	สำนักปลัด
3	โครงการปลูกหญ้าแฝก หมู่ที่ 9	เพื่อเป็นการป้องกันการพังทลายของดิน	ปลูกหญ้าแฝก บริเวณพื้นที่ หมู่ที่ 9	50,000	50,000	50,000	50,000	50,000	เพิ่มพื้นที่หญ้าแฝก ร้อยละ 60	ลดการพังทลายของดิน	สำนักปลัด
4	โครงการปลูกหญ้าแฝก หมู่ที่ 11	เพื่อเป็นการป้องกันการพังทลายของดิน	ปลูกหญ้าแฝก บริเวณพื้นที่ หมู่ที่ 11	50,000	50,000	50,000	50,000	50,000	เพิ่มพื้นที่หญ้าแฝก ร้อยละ 60	ลดการพังทลายของดิน	สำนักปลัด

6. ยุทธศาสตร์การพัฒนาทรัพยากรธรรมชาติและสิ่งแวดล้อม

6.1 กลยุทธ์บริหารจัดการทรัพยากรธรรมชาติและสิ่งแวดล้อมและเพิ่มประสิทธิภาพการบริหารจัดการน้ำ อย่างยั่งยืน

(2) แผนงานการเกษตร

ที่	โครงการ	วัตถุประสงค์	เป้าหมาย (ผลผลิตของ โครงการ)	งบประมาณ					ตัวชี้วัด (KPI)	ผลที่คาดว่าจะ ได้รับ	หน่วยงาน รับผิดชอบ หลัก
				2566 (บาท)	2567 (บาท)	2568 (บาท)	2569 (บาท)	2570 (บาท)			
5	โครงการปรับปรุงภูมิทัศน์คลองเหมืองหาร หมู่ที่ 10	เพื่อปรับปรุงสภาพแวดล้อม และเพิ่มความสวยงาม	สร้างสถานที่ออกกำลังกาย บริเวณคลองเหมืองหาร หมู่ที่ 10	300,000	300,000	300,000	300,000	300,000	เส้นทางสัญจร และสถานที่ออกกำลังกาย	ประชาชนมีสถานที่ออกกำลังกายที่เป็นธรรมชาติ	สำนักปลัด
6	โครงการรณรงค์การกำจัดแมลงวันจากฟาร์มไก่	เพื่อป้องกันและกำจัดแมลงวัน	จัดฝึกอบรมให้ความรู้ การกำจัดแมลงวันโดยลดการใช้สารเคมี หมู่ที่ 2,7,8,9	10,000	10,000	10,000	10,000	10,000	จำนวนแมลงวันลดลงร้อยละ60	ควบคุมการขยายพันธุ์ของแมลงวัน	สำนักปลัด
	รวม 6 โครงการ	-	-	465,000	460,000	460,000	460,000	460,000	-	-	-

รายละเอียดโครงการพัฒนา
ที่นำมาจากแผนพัฒนาหมู่บ้านและแผนชุมชน
แผนพัฒนาท้องถิ่น(พ.ศ. 2566 – 2570) แก้ไข ครั้งที่ 1/2566
องค์การบริหารส่วนตำบลโคกทราย อำเภอป่าบอน จังหวัดพัทลุง

ก.ยุทธศาสตร์ชาติ 20 ปี ยุทธศาสตร์ชาติ ที่ 6 ด้านปรับสมดุลและพัฒนาระบบการบริหารจัดการภาครัฐ

ข.แผนพัฒนาเศรษฐกิจและสังคมแห่งชาติ ฉบับที่ 13 หมายความว่า 13 ไทยมีภาครัฐที่ทันสมัย มีประสิทธิภาพ และตอบโจทย์ประชาชน

ค. Sustainable Development Goal : SDGs เป้าหมายที่ 16 : ส่งเสริมสังคมที่สงบสุขและครอบคลุมเพื่อการพัฒนาที่ยั่งยืน ให้ทุกคนเข้าถึงความยุติธรรมและสร้างสถาบันที่มีประสิทธิผลรับผิดชอบและครอบคลุมในทุกระดับ

ง.ยุทธศาสตร์จังหวัดที่ 5 การพัฒนาโครงสร้างพื้นฐาน การคมนาคมและโลจิสติกส์ และการบริหารจัดการบ้านเมืองที่น่าอยู่และทันสมัย เชื่อมโยงภาคใต้ฝั่งอ่าวไทย ภาคใต้ฝั่งอันดามัน จังหวัดชายแดนใต้ และอาเซียนตอนใต้

จ.ยุทธศาสตร์การพัฒนาขององค์กรปกครองส่วนท้องถิ่นในเขตจังหวัด ที่ 8 การพัฒนาประสิทธิภาพการบริหารจัดการองค์กรปกครองส่วนท้องถิ่น

7. ยุทธศาสตร์การพัฒนาประสิทธิภาพการบริหารจัดการองค์กรปกครองส่วนท้องถิ่น

7.1 กลยุทธ์พัฒนาระบบบริการและบริหารจัดการองค์กรอย่างมีธรรมาภิบาล

(1) แผนงานบริหารทั่วไป

ที่	โครงการ	วัตถุประสงค์	เป้าหมาย (ผลผลิตของ โครงการ)	งบประมาณ					ตัวชี้วัด (KPI)	ผลที่คาดว่าจะได้รับ	หน่วยงาน รับผิดชอบ หลัก
				2566 (บาท)	2567 (บาท)	2568 (บาท)	2569 (บาท)	2570 (บาท)			
1	โครงการฝึกอบรมให้ความรู้เรื่องกฎหมายหมู่ที่ 8	เพื่อให้ประชาชนมีความรู้ ความเข้าใจเกี่ยวกับกฎหมายชาวบ้าน	ประชาชนหมู่ที่ 8 จำนวน 30 คน	10,000	10,000	10,000	10,000	10,000	ร้อยละ 80 ของผู้เข้าร่วมอบรมได้รับความรู้ ความเข้าใจเกี่ยวกับกฎหมาย	ผู้เข้าร่วมอบรมได้รับความรู้ เรื่องกฎหมายที่จำเป็นต่อชีวิตประจำวัน	สำนักปลัด
	รวม 1 โครงการ	-	-	10,000	10,000	10,000	10,000	10,000			

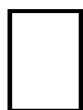
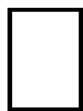
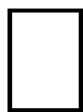

แบบ ผ.02/2

รายละเอียดโครงการพัฒนาสำหรับโครงการที่เกินศักยภาพของ อปท.

รายละเอียดโครงการพัฒนา

แผนพัฒนาท้องถิ่น(พ.ศ. 2566 – 2570) แก้ไข ครั้งที่ 1/2566

สำหรับโครงการที่เกินศักยภาพขององค์กรปกครองส่วนท้องถิ่นที่ใช้สำหรับการประสานแผนพัฒนาท้องถิ่น

องค์การบริหารส่วนตำบลโคกทราย อำเภอป่าบอน จังหวัดพัทลุง

ก.ยุทธศาสตร์ชาติ 20 ปี ยุทธศาสตร์ที่ 1 ด้านความมั่นคง

ข.แผนพัฒนาเศรษฐกิจและสังคมแห่งชาติ ฉบับที่ 13 หมายความว่า 8 ไทยมีพื้นที่และเมืองอัจฉริยะที่น่าอยู่ ปลอดภัย เติบโตได้อย่างยั่งยืน

ค. Sustainable Development Goal : SDGs เป้าหมายที่ 16 : ส่งเสริมสังคมที่สงบสุขและครอบคลุมเพื่อการพัฒนาที่ยั่งยืน ให้ทุกคนเข้าถึงความยุติธรรมและสร้างสถาบันที่มีประสิทธิภาพรับผิดชอบและครอบคลุมในทุกระดับ

ง.ยุทธศาสตร์จังหวัดที่ 3 การพัฒนาคุณภาพ สังคมแห่งโอกาสเอื้ออาทร อยู่เย็นเป็นสุข และความเสมอภาค

จ.ยุทธศาสตร์การพัฒนาขององค์กรปกครองส่วนท้องถิ่นในเขตจังหวัด ที่ 1 การเสริมสร้างความมั่นคง

1.ยุทธศาสตร์การเสริมสร้างความมั่นคง

1.1 กลยุทธ์สร้างความมั่นคง ปลอดภัย ในชีวิตและทรัพย์สินของประชาชน

(1) แผนงานการรักษาความสงบภายใน

ที่	โครงการ	วัตถุประสงค์	เป้าหมาย (ผลผลิตของโครงการ)	งบประมาณ					ตัวชี้วัด (KPI)	ผลที่คาดว่าจะได้รับ	หน่วยงาน รับผิดชอบ หลัก
				2566 (บาท)	2567 (บาท)	2568 (บาท)	2569 (บาท)	2570 (บาท)			
1	โครงการติดตั้งระบบกล้องโทรทัศน์วงจรปิด CCTV ศูนย์อบรมเด็กก่อนเกณฑ์วัดควนแสวง หมู่ที่ 7	เพื่อเป็นการรักษาความปลอดภัยให้แก่ศูนย์อบรมเด็กก่อนเกณฑ์ฯ วัดควนแสวง	กล้องวงจรปิดสำหรับติดตั้งภายนอกอาคาร จำนวน 6 ชุด และสำหรับติดตั้งภายในอาคาร จำนวน 6ชุด พร้อมอุปกรณ์ติดตั้งครบชุด	705,000					กล้องวงจรปิดภายนอกอาคาร จำนวน 6 ชุด และภายในอาคาร จำนวน 6 ชุด	เด็กเล็กและทรัพย์สินของศูนย์อบรมเด็กก่อนเกณฑ์ฯมีความปลอดภัย	กองการศึกษา

1. ยุทธศาสตร์การเสริมสร้างความมั่นคง

1.1 กลยุทธ์สร้างความมั่นคง ปลอดภัย ในชีวิตและทรัพย์สินของประชาชน

(1) แผนงานการรักษาความสงบภายใน

ที่	โครงการ	วัตถุประสงค์	เป้าหมาย (ผลผลิตของโครงการ)	งบประมาณ					ตัวชี้วัด (KPI)	ผลที่คาดว่าจะได้รับ	หน่วยงาน รับผิดชอบ หลัก
				2566 (บาท)	2567 (บาท)	2568 (บาท)	2569 (บาท)	2570 (บาท)			
2	โครงการติดตั้งระบบกล้องโทรทัศน์วงจรปิด CCTV ศูนย์อบรมเด็กก่อนเกณฑ์วัดควนเพ็ง หมู่ที่ 6	เพื่อเป็นการรักษาความปลอดภัยให้แก่ศูนย์อบรมเด็กก่อนเกณฑ์วัดควนเพ็ง	กล้องวงจรปิดสำหรับติดตั้งภายนอกอาคาร จำนวน 6 ชุด และสำหรับติดตั้งภายในอาคาร จำนวน 6ชุด พร้อมอุปกรณ์ติดตั้งครบชุด	705,000					กล้องวงจรปิดสำหรับติดตั้งภายนอกอาคาร จำนวน 6 ชุด และสำหรับติดตั้งภายในอาคาร จำนวน 6ชุด	เด็กเล็กและทรัพย์สินของศูนย์อบรมเด็กก่อนเกณฑ์ที่มีความปลอดภัย	กองการศึกษา
3	โครงการติดตั้งระบบกล้องโทรทัศน์วงจรปิด CCTV ศูนย์อบรมเด็กก่อนเกณฑ์วัดโคกทราย หมู่ที่ 3	เพื่อเป็นการรักษาความปลอดภัยให้แก่ศูนย์อบรมเด็กก่อนเกณฑ์วัดโคกทราย	กล้องวงจรปิดสำหรับติดตั้งภายนอกอาคาร จำนวน 6 ชุด และสำหรับติดตั้งภายในอาคาร จำนวน 6ชุด พร้อมอุปกรณ์ติดตั้งครบชุด	705,000					กล้องวงจรปิดสำหรับติดตั้งภายนอกอาคาร จำนวน 6 ชุด และสำหรับติดตั้งภายในอาคาร จำนวน 6ชุด	เด็กเล็กและทรัพย์สินของศูนย์อบรมเด็กก่อนเกณฑ์ที่มีความปลอดภัย	กองการศึกษา
4	โครงการติดตั้งระบบกล้องโทรทัศน์วงจรปิด CCTV ศูนย์พัฒนาเด็กเล็กบ้านพรุพ้อ หมู่ที่ 12	เพื่อเป็นการรักษาความปลอดภัยให้แก่ศูนย์พัฒนาเด็กเล็กบ้านพรุพ้อ	กล้องวงจรปิดสำหรับติดตั้งภายนอกอาคาร จำนวน 6 ชุด และสำหรับติดตั้งภายในอาคาร จำนวน 6ชุด พร้อมอุปกรณ์ติดตั้งครบชุด	705,000					กล้องวงจรปิดสำหรับติดตั้งภายนอกอาคาร จำนวน 6 ชุด และสำหรับติดตั้งภายในอาคาร จำนวน 6ชุด	เด็กเล็กและทรัพย์สินของศูนย์พัฒนาเด็กเล็กที่มีความปลอดภัย	กองการศึกษา
	รวม 4 โครงการ	-	-	2,820,000	-	-	-	-	-	-	-

รายละเอียดโครงการพัฒนา

แผนพัฒนาท้องถิ่น(พ.ศ. 2566 – 2570) แก้ไข ครั้งที่ 1/2566

แบบ ผ.02/2

สำหรับโครงการที่เกินศักยภาพขององค์กรปกครองส่วนท้องถิ่นที่ใช้สำหรับการประสานแผนพัฒนาท้องถิ่น

องค์การบริหารส่วนตำบลโคกทราย อำเภอป่าบอน จังหวัดพัทลุง

ก.ยุทธศาสตร์ชาติ 20 ปี ยุทธศาสตร์ที่ 2 ด้านการสร้างความสามารถในการแข่งขัน

ข.แผนพัฒนาเศรษฐกิจและสังคมแห่งชาติ ฉบับที่ 13 หมายความว่าที่ 8 ไทยมีพื้นที่และเมืองอัจฉริยะที่น่าอยู่ ปลอดภัย เดิมโตได้อย่างยั่งยืน

ค. Sustainable Development Goal : SDGs เป้าหมายที่ 9 : สร้างโครงสร้างพื้นฐานที่มีความทนทาน ส่งเสริมการพัฒนาอุตสาหกรรมที่ครอบคลุมและยั่งยืน และส่งเสริมนวัตกรรม

ง.ยุทธศาสตร์จังหวัดที่ 5 การพัฒนาโครงสร้างพื้นฐาน การคมนาคมและโลจิสติกส์ และการบริหารจัดการบ้านเมืองที่น่าอยู่และทันสมัย เชื่อมโยงภาคใต้ฝั่งอ่าวไทย ภาคใต้ฝั่งอันดามัน

จังหวัดชายแดนใต้ และอาเซียนตอนใต้

จ.ยุทธศาสตร์การพัฒนาขององค์กรปกครองส่วนท้องถิ่นในเขตจังหวัด ที่ 2 การพัฒนาโครงสร้างพื้นฐาน และระบบโลจิสติกส์

2.ยุทธศาสตร์การพัฒนาโครงสร้างพื้นฐาน และระบบโลจิสติกส์

2.1 กลยุทธ์พัฒนาและปรับปรุงโครงสร้างพื้นฐานระบบสาธารณูปโภคและสาธารณูปการ ให้มีมาตรฐาน

(1) แผนงานอุตสาหกรรมและการโยธา

ที่	โครงการ	วัตถุประสงค์	เป้าหมาย (ผลผลิตของโครงการ)	งบประมาณ					ตัวชี้วัด (KPI)	ผลที่คาดว่าจะได้รับ	หน่วยงาน รับผิดชอบ หลัก
				2566 (บาท)	2567 (บาท)	2568 (บาท)	2569 (บาท)	2570 (บาท)			
1	โครงการก่อสร้างถนนคอนกรีตเสริมเหล็ก รหัสทางหลวงท้องถิ่น พท.ถ 54-050 สายควนเทา-ควนฝามี หมู่ที่ 2 บ้านกันแร้	เพื่อความสะดวกในการสัญจรและการขนส่งสินค้าทางการเกษตรของประชาชน	ก่อสร้างถนนคอนกรีตเสริมเหล็ก ผิวจราจรกว้าง 4 เมตร ระยะทาง 1,280 เมตร หรือมีพื้นที่ไม่น้อยกว่า 5,120 ตร.ม. ไหล่ทาง(ลูกรัง)ข้างละ0.20เมตร	3,420,000					ถนนคอนกรีตเสริมเหล็ก ผิวจราจรกว้าง 4 เมตร ระยะทาง 1,280 เมตร หรือมีพื้นที่ไม่น้อยกว่า 5,120 ตร.ม. ไหล่ทาง(ลูกรัง)ข้างละ0.20 เมตร.	ประชาชนได้รับความสะดวกในการสัญจรและการขนส่งสินค้าทางการเกษตร	กองช่าง

2. ยุทธศาสตร์การพัฒนาโครงสร้างพื้นฐาน และระบบโลจิสติกส์

แบบ ผ.02/2

2.1 กลยุทธ์พัฒนาและปรับปรุงโครงสร้างพื้นฐานระบบสาธารณูปโภคและสาธารณูปการ ให้มีมาตรฐาน

(1) แผนงานอุตสาหกรรมและการโยธา

ที่	โครงการ	วัตถุประสงค์	เป้าหมาย (ผลผลิตของโครงการ)	งบประมาณ					ตัวชี้วัด (KPI)	ผลที่คาดว่าจะได้รับ	หน่วยงาน รับผิดชอบ หลัก
				2566 (บาท)	2567 (บาท)	2568 (บาท)	2569 (บาท)	2570 (บาท)			
2	โครงการก่อสร้างถนนลาดยางแอสฟัลท์คอนกรีต รหัสทางหลวงท้องถิ่น พท.ถ54-009 สายเจริญทรัพย์ 1-เจริญทรัพย์ 2 หมู่ที่ 3 บ้านห้วยขี้ไต้	เพื่อความสะดวกในการสัญจรและการขนส่งสินค้าทางการเกษตรของประชาชน	ก่อสร้างถนนลาดยางแอสฟัลท์คอนกรีต ผิวจราจรกว้าง 4 เมตร ระยะทาง 1,525 เมตร หรือมีพื้นที่ไม่น้อยกว่า 6,100 ตร.ม.	3,780,000					ถนนลาดยางแอสฟัลท์คอนกรีต ผิวจราจรกว้าง 4 เมตร ระยะทาง 1,525 เมตร หรือมีพื้นที่ไม่น้อยกว่า 6,100 ตร.ม.	ประชาชนได้รับความสะดวกในการสัญจรและการขนส่งสินค้าทางการเกษตร	กองช่าง
3	โครงการก่อสร้างถนนลาดยางแอสฟัลท์คอนกรีตพร้อมคูระบายน้ำ รหัสทางหลวงท้องถิ่น พท.ถ.54-051 สายแยกพุงวัว-สถานีรถไฟบ้านโคกทราย หมู่ที่ 5	เพื่อความสะดวกในการสัญจรและการขนส่งสินค้าทางการเกษตรของประชาชน	ก่อสร้างถนนลาดยางแอสฟัลท์คอนกรีตพร้อมคูระบายน้ำ ช่วงที่ 1 ผิวจราจรกว้าง 4.50 ม. ระยะทาง 1,062 ม. และช่วงที่ 2 ผิวจราจรกว้าง 5 ม. ระยะทาง 100 ม. หรือมีพื้นที่ไม่น้อยกว่า 5,2790 ตร.ม. และคูระบายน้ำ ขนาด 0.50x0.50 เมตร ยาว 120 เมตร	2,970,000					ถนนลาดยางแอสฟัลท์คอนกรีตพร้อมคูระบายน้ำ ช่วงที่ 1 ผิวจราจรกว้าง 4.50 ม. ระยะทาง 1,062 ม. และช่วงที่ 2 ผิวจราจรกว้าง 5 ม. ระยะทาง 100 ม. หรือมีพื้นที่ไม่น้อยกว่า 5,2790 ตร.ม. และคูระบายน้ำ ขนาด 0.50x0.50 เมตร ยาว 120 เมตร	ประชาชนได้รับความสะดวกในการสัญจรและการขนส่งสินค้าทางการเกษตร	กองช่าง

2. ยุทธศาสตร์การพัฒนาโครงสร้างพื้นฐาน และระบบโลจิสติกส์

2.1 กลยุทธ์พัฒนาและปรับปรุงโครงสร้างพื้นฐานระบบสาธารณูปโภคและสาธารณูปการ ให้มีมาตรฐาน

(1) แผนงานอุตสาหกรรมและการโยธา

ที่	โครงการ	วัตถุประสงค์	เป้าหมาย (ผลผลิตของโครงการ)	งบประมาณ					ตัวชี้วัด (KPI)	ผลที่คาดว่าจะได้รับ	หน่วยงาน รับผิดชอบ หลัก
				2566 (บาท)	2567 (บาท)	2568 (บาท)	2569 (บาท)	2570 (บาท)			
4	โครงการก่อสร้างถนนลาดยางแอสฟัลท์คอนกรีตสายโพรงเข้า-หนองไฮ เลรหัททางหลวงท้องถิ่น พท.ถ.54-005 หมู่ที่ 7 บ้านควนแหงออก	เพื่อความสะดวกในการสัญจรและการขนส่งสินค้าทางการเกษตรของประชาชน	ก่อสร้างถนนลาดยางแอสฟัลท์คอนกรีตผิวจราจรกว้าง 5.00 ม. ยาว 1,100 ม. หนา 0.05 ม. มีพื้นที่ก่อสร้างไม่น้อยกว่า 5,500 ตร.ม.	5,000,000	5,000,000				ถนนลาดยางแอสฟัลท์คอนกรีตผิวจราจรกว้าง 5.00 ม. ยาว 1,100 ม. หนา 0.05 ม. มีพื้นที่ก่อสร้างไม่น้อยกว่า 5,500 ตร.ม.	ประชาชนได้รับความสะดวกในการสัญจรและการขนส่งสินค้าทางการเกษตร	กองช่าง
5	โครงการก่อสร้างถนนลาดยางแอสฟัลท์คอนกรีต รหัททางหลวงท้องถิ่น พท.ถ.54-030 สายทางเกี่ยว-เกาะท่อน หมู่ที่ 10	เพื่อความสะดวกในการสัญจรและการขนส่งสินค้าทางการเกษตรของประชาชน	ก่อสร้างถนนลาดยางแอสฟัลท์คอนกรีต ผิวจราจรกว้าง 5 เมตร ระยะทาง 625 เมตร หรือมี พื้นที่ไม่น้อยกว่า 3,125 ตารางเมตร	2,380,000					ถนนลาดยางแอสฟัลท์คอนกรีต ผิวจราจรกว้าง 5 เมตร ระยะทาง 625 เมตร หรือมี พื้นที่ไม่น้อยกว่า 3,125 ตารางเมตร	ประชาชนได้รับความสะดวกในการสัญจรและการขนส่งสินค้าทางการเกษตร	กองช่าง

2.ยุทธศาสตร์การพัฒนาโครงสร้างพื้นฐาน และระบบโลจิสติกส์

2.1 กลยุทธ์พัฒนาและปรับปรุงโครงสร้างพื้นฐานระบบสาธารณูปโภคและสาธารณูปการ ให้มีมาตรฐาน

(1) แผนงานอุตสาหกรรมและการโยธา

ที่	โครงการ	วัตถุประสงค์	เป้าหมาย (ผลผลิตของโครงการ)	งบประมาณ					ตัวชี้วัด (KPI)	ผลที่คาดว่าจะได้รับ	หน่วยงาน รับผิดชอบ หลัก
				2566 (บาท)	2567 (บาท)	2568 (บาท)	2569 (บาท)	2570 (บาท)			
6	โครงการก่อสร้างถนนลาดยางแอสฟัลท์คอนกรีตสายบ้านผู้ใหญ่อมร-ประปา รหัสทางหลวงท้องถิ่น พท.ถ.54-019 หมู่ที่ 11 บ้านควนแหวงตก	เพื่อความสะดวกในการสัญจรและการขนส่งสินค้าทางการเกษตรของประชาชน	ก่อสร้างถนนลาดยางแอสฟัลท์คอนกรีต ผิวจราจรกว้าง 6.00 ม. ยาว 920 ม. หนา 0.05 ม. มีพื้นที่ก่อสร้างไม่น้อยกว่า 5,520 ตร.ม.	5,000,000	5,000,000				ถนนลาดยางแอสฟัลท์คอนกรีต ผิวจราจรกว้าง 6.00 ม. ยาว 920 ม. หนา 0.05 ม. มีพื้นที่ก่อสร้างไม่น้อยกว่า 5,520 ตร.ม.	ประชาชนได้รับความสะดวกในการสัญจรและการขนส่งสินค้าทางการเกษตร	กองช่าง
7	โครงการก่อสร้างถนนลาดยางแอสฟัลท์คอนกรีต รหัสทางหลวงท้องถิ่น พท.ถ. 54-052 สายเกาะสัก-ชายหาร หมู่ที่ 4	เพื่อความสะดวกในการสัญจรและการขนส่งสินค้าทางการเกษตรของประชาชน	ก่อสร้างถนนลาดยางแอสฟัลท์คอนกรีต ผิวจราจรกว้าง 4.5 เมตร ระยะทาง 965เมตร หรือพื้นที่ไม่น้อยกว่า 4,342.50 ตารางเมตร	3,300,000					ถนนลาดยางแอสฟัลท์คอนกรีต ผิวจราจรกว้าง 4.5 เมตร ระยะทาง 965เมตร หรือพื้นที่ไม่น้อยกว่า 4,342.50 ตารางเมตร	ประชาชนได้รับความสะดวกในการสัญจรและการขนส่งสินค้าทางการเกษตร	กองช่าง

2.ยุทธศาสตร์การพัฒนาโครงสร้างพื้นฐาน และระบบโลจิสติกส์

2.1 กลยุทธ์พัฒนาและปรับปรุงโครงสร้างพื้นฐานระบบสาธารณูปโภคและสาธารณูปการ ให้มีมาตรฐาน

(1) แผนงานอุตสาหกรรมและการโยธา

ที่	โครงการ	วัตถุประสงค์	เป้าหมาย (ผลผลิตของโครงการ)	งบประมาณ					ตัวชี้วัด (KPI)	ผลที่คาดว่าจะได้รับ	หน่วยงาน รับผิดชอบ หลัก
				2566 (บาท)	2567 (บาท)	2568 (บาท)	2569 (บาท)	2570 (บาท)			
8	โครงการก่อสร้างถนนคอนกรีตเสริมเหล็ก รหัสทางหลวงท้องถิ่น พท.ถ54-049 สายชายหาร - กันแระ หมู่ที่ 13	เพื่อความสะดวกในการสัญจรและการขนส่งสินค้าทางการเกษตรของประชาชน	ก่อสร้างถนนคอนกรีตเสริมเหล็ก ผิวจราจรกว้าง 3.5 เมตร ระยะทาง 1,520เมตร หรือพื้นที่ไม่น้อยกว่า 5,320 ตารางเมตร ไหล่ทาง(ลูกรัง)ข้างละ 0.15 ม.	3,850,000					ถนนคอนกรีตเสริมเหล็ก ผิวจราจรกว้าง 3.5 เมตร ระยะทาง 1,520เมตร หรือพื้นที่ไม่น้อยกว่า 5,320 ตารางเมตร ไหล่ทาง(ลูกรัง)ข้างละ 0.15 ม.	ประชาชนได้รับความสะดวกในการสัญจรและการขนส่งสินค้าทางการเกษตร	กองช่าง
9	โครงการก่อสร้างถนนคอนกรีตเสริมเหล็ก รหัสทางหลวงท้องถิ่น พท.ถ.54-054 สายต้นโดน-ควนแหวง หมู่ที่ 8	เพื่อความสะดวกในการสัญจรและการขนส่งสินค้าทางการเกษตรของประชาชน	ก่อสร้างถนนคอนกรีตเสริมเหล็ก ผิวจราจรกว้าง 4 เมตร ระยะทาง 965เมตร หรือพื้นที่ไม่น้อยกว่า 3,860 ตารางเมตร ไหล่ทาง(ลูกรัง)ข้างละ 0.15 ม.	2,760,000					ถนนคอนกรีตเสริมเหล็ก ผิวจราจรกว้าง 4 เมตร ระยะทาง 965เมตร หรือพื้นที่ไม่น้อยกว่า 3,860 ตารางเมตร ไหล่ทาง(ลูกรัง)ข้างละ 0.15 ม.	ประชาชนได้รับความสะดวกในการสัญจรและการขนส่งสินค้าทางการเกษตร	กองช่าง

2.ยุทธศาสตร์การพัฒนาโครงสร้างพื้นฐาน และระบบโลจิสติกส์

2.1 กลยุทธ์พัฒนาและปรับปรุงโครงสร้างพื้นฐานระบบสาธารณสุขปโภคและสาธารณสุขการ ให้มีมาตรฐาน

(1) แผนงานอุตสาหกรรมและการโยธา

ที่	โครงการ	วัตถุประสงค์	เป้าหมาย (ผลผลิตของโครงการ)	งบประมาณ					ตัวชี้วัด (KPI)	ผลที่คาดว่าจะได้รับ	หน่วยงาน รับผิดชอบ หลัก
				2566 (บาท)	2567 (บาท)	2568 (บาท)	2569 (บาท)	2570 (บาท)			
10	โครงการก่อสร้างถนนคอนกรีตเสริมเหล็ก รหัสทางหลวงท้องถิ่น พท.ถ.54-053 สาย โค้งตันเลียบ-ศาลา หมู่บ้าน หมู่ที่ 1 บ้าน พรุพ้อเหนือ	เพื่อความสะดวกในการสัญจรและการขนส่งสินค้าทางการเกษตรของประชาชน	ก่อสร้างถนนคอนกรีตเสริมเหล็ก ผิวจราจรกว้าง 4 เมตร ระยะทาง 1,370 เมตร หรือพื้นที่ไม่น้อยกว่า 5,480 ตารางเมตร ไหล่ทาง(ลูกรัง)ข้างละ 0.20 ม.	3,780,000					ถนนคอนกรีตเสริมเหล็ก ผิวจราจรกว้าง 4 เมตร ระยะทาง 1,370เมตร หรือพื้นที่ไม่น้อยกว่า 5,480 ตารางเมตร ไหล่ทาง(ลูกรัง)ข้างละ 0.20 ม.	ประชาชนได้รับความสะดวกในการสัญจรและการขนส่งสินค้าทางการเกษตร	กองช่าง
11	โครงการก่อสร้างระบบประปาหมู่บ้าน หมู่ที่ 12	เพื่อให้ประชาชนมีน้ำประปาใช้อย่างทั่วถึง	ก่อสร้างระบบประปาหอถังเหล็ก เก็บน้ำประปาทรงกลมเป็ขนาดความจุไม่น้อยกว่า 30 ลบ.ม.	5,180,000					ระบบประปาหมู่บ้าน หมู่ที่ 12 จำนวน 1 แห่ง	ประชาชนมีน้ำประปาใช้อย่างเพียงพอและทั่วถึง	กองช่าง

2.ยุทธศาสตร์การพัฒนาโครงสร้างพื้นฐาน และระบบโลจิสติกส์

2.1 กลยุทธ์พัฒนาและปรับปรุงโครงสร้างพื้นฐานระบบสาธารณูปโภคและสาธารณูปการ ให้มีมาตรฐาน

(1) แผนงานอุตสาหกรรมและการโยธา

ที่	โครงการ	วัตถุประสงค์	เป้าหมาย (ผลผลิตของโครงการ)	งบประมาณ					ตัวชี้วัด (KPI)	ผลที่คาดว่าจะได้รับ	หน่วยงาน รับผิดชอบ หลัก
				2566 (บาท)	2567 (บาท)	2568 (บาท)	2569 (บาท)	2570 (บาท)			
12	โครงการซ่อมสร้างถนนลาดยางผิวจราจรแอสฟัลต์ติกคอนกรีตสายพรุพ้อ-ควนเพ็ง (ตอน 3) รหัสทางหลวงท้องถิ่น พท.ถ.54-020 หมู่ที่ 13	เพื่อความสะดวกในการสัญจรและการขนส่งสินค้าทางการเกษตรของประชาชน	ซ่อมสร้างถนนลาดยางผิวจราจรแอสฟัลต์ติกคอนกรีต ผิวจราจรกว้าง 8 ม. ยาว 1,430 ม. หนา 0.05 ม. มีพื้นที่ไม่น้อยกว่า 11,440 ตร.ม.	6,490,000					ถนนลาดยางผิวจราจรแอสฟัลต์ติกคอนกรีต ผิวจราจรกว้าง 8 ม. ยาว 1,430 ม. หนา 0.05 ม. มีพื้นที่ไม่น้อยกว่า 11,440 ตร.ม.	ประชาชนได้รับความสะดวกในการสัญจรและการขนส่งสินค้าทางการเกษตร	กองช่าง
13	โครงการก่อสร้างถนนคอนกรีตเสริมเหล็ก รหัสทางหลวงท้องถิ่น พท.ถ.54-055 สายข้างโรงเรียนบ้านพรุพ้อ-หนองลำคาน หมู่ที่ 12	เพื่อความสะดวกในการสัญจรและการขนส่งสินค้าทางการเกษตรของประชาชน	ก่อสร้างถนนคอนกรีตเสริมเหล็ก ผิวจราจรกว้าง 4 เมตร ระยะทาง 1,950 เมตร หรือพื้นที่ไม่น้อยกว่า 7,800 ตารางเมตร ไหล่ทาง(ลูกรัง)ข้างละ 0.15 ม.		5,580,000				ถนนคอนกรีตเสริมเหล็ก ผิวจราจรกว้าง 4 เมตร ระยะทาง 1,950 เมตร หรือพื้นที่ไม่น้อยกว่า 7,800 ตารางเมตร ไหล่ทาง(ลูกรัง)ข้างละ 0.15 ม.	ประชาชนได้รับความสะดวกในการสัญจรและการขนส่งสินค้าทางการเกษตร	กองช่าง

2.ยุทธศาสตร์การพัฒนาโครงสร้างพื้นฐาน และระบบโลจิสติกส์

2.1 กลยุทธ์พัฒนาและปรับปรุงโครงสร้างพื้นฐานระบบสาธารณูปโภคและสาธารณูปการ ให้มีมาตรฐาน

(1) แผนงานอุตสาหกรรมและการโยธา

ที่	โครงการ	วัตถุประสงค์	เป้าหมาย (ผลผลิตของ โครงการ)	งบประมาณ					ตัวชี้วัด (KPI)	ผลที่คาดว่าจะได้รับ	หน่วยงาน รับผิดชอบ หลัก
				2566 (บาท)	2567 (บาท)	2568 (บาท)	2569 (บาท)	2570 (บาท)			
14	โครงการก่อสร้างถนนคอนกรีตเสริมเหล็ก รหส์ทางหลวงท้องถิ่น พท.ถ54-056 สายท่าเคียน - สวนยาง หมู่ที่ 4	เพื่อความสะดวกในการสัญจรและการขนส่งสินค้าทางการเกษตรของประชาชน	ก่อสร้างถนนคอนกรีตเสริมเหล็ก ผิวจราจรกว้าง 4 เมตร ระยะทาง 833เมตร หรือพื้นที่ไม่น้อยกว่า 3,332 ตารางเมตร ไหล่ทาง(ลูกรัง)ข้างละ 0.15 ม.		2,390,000				ถนนคอนกรีตเสริมเหล็ก ผิวจราจรกว้าง 4 เมตร ระยะทาง 833เมตร หรือพื้นที่ไม่น้อยกว่า 3,332 ตารางเมตร ไหล่ทาง(ลูกรัง)ข้างละ 0.15 ม.	ประชาชนได้รับความสะดวกในการสัญจรและการขนส่งสินค้าทางการเกษตร	กองช่าง
15	โครงการก่อสร้างถนนลาดยางแอสฟัลท์คอนกรีต รหส์ทางหลวงท้องถิ่น พท.ถ.54-022 สายบ้านผู้ใหญ่มร-หลาหีด หมู่ที่ 11 บ้านควนแหวงตก	เพื่อความสะดวกในการสัญจรและการขนส่งสินค้าทางการเกษตรของประชาชน	ก่อสร้างถนนลาดยางแอสฟัลท์คอนกรีต ผิวจราจรกว้าง 4 เมตร ระยะทาง 1,325เมตร หรือพื้นที่ไม่น้อยกว่า 5,300 ตารางเมตร		4,040,000				ถนนลาดยางแอสฟัลท์คอนกรีต ผิวจราจรกว้าง 4 เมตร ระยะทาง 1,325เมตร หรือพื้นที่ไม่น้อยกว่า 5,300 ตารางเมตร	ประชาชนได้รับความสะดวกในการสัญจรและการขนส่งสินค้าทางการเกษตร	กองช่าง

2.ยุทธศาสตร์การพัฒนาโครงสร้างพื้นฐาน และระบบโลจิสติกส์

2.1 กลยุทธ์พัฒนาและปรับปรุงโครงสร้างพื้นฐานระบบสาธารณูปโภคและสาธารณูปการ ให้มีมาตรฐาน

(1) แผนงานอุตสาหกรรมและการโยธา

ที่	โครงการ	วัตถุประสงค์	เป้าหมาย (ผลผลิตของโครงการ)	งบประมาณ					ตัวชี้วัด (KPI)	ผลที่คาดว่าจะได้รับ	หน่วยงาน รับผิดชอบ หลัก
				2566 (บาท)	2567 (บาท)	2568 (บาท)	2569 (บาท)	2570 (บาท)			
16	โครงการก่อสร้างถนนลาดยางแอสฟัลท์คอนกรีต รหัสทางหลวงท้องถิ่น พท.ถ. 54-057 สายแหลมเคียน-บ้านตาขวัญ หมู่ที่ 3 บ้านห้วยขี้ไต้	เพื่อความสะดวกในการสัญจรและการขนส่งสินค้าทางการเกษตรของประชาชน	ก่อสร้างถนนลาดยางแอสฟัลท์คอนกรีต ผิวจราจรกว้าง 4 เมตร ระยะทาง 1,325เมตร หรือพื้นที่ไม่น้อยกว่า 5,300 ตารางเมตร		3,290,000				ถนนลาดยางแอสฟัลท์คอนกรีต ผิวจราจรกว้าง 4 เมตร ระยะทาง 1,325เมตร หรือพื้นที่ไม่น้อยกว่า 5,300 ตารางเมตร	ประชาชนได้รับความสะดวกในการสัญจรและการขนส่งสินค้าทางการเกษตร	กองช่าง
17	โครงการซ่อมสร้างผิวทางแอสฟัลท์คอนกรีต รหัสทางหลวงท้องถิ่น พท.ถ.54-058 สายควนเพ็ง-หนองเป็ดน้ำ หมู่ที่ 6 บ้านควนเพ็ง	เพื่อความสะดวกในการสัญจรและการขนส่งสินค้าทางการเกษตรของประชาชน	ซ่อมสร้างผิวทางแอสฟัลท์คอนกรีต ผิวจราจร ช่วงที่ 1 กว้าง 4.5 ม.ระยะทาง 1,120 เมตร ช่วงที่2 กว้าง 5 ม.ระยะทาง 600ม. ช่วงที่3 กว้าง 4.5 ม. ระยะทาง 715เมตร หรือพื้นที่ไม่น้อยกว่า 11,257.50 ตร.ม.		5,650,000				ผิวทางแอสฟัลท์คอนกรีต ผิวจราจร ช่วงที่ 1 กว้าง 4.5 ม.ระยะทาง 1,120เมตร ช่วงที่2 กว้าง 5 ม.ระยะทาง 600ม. ช่วงที่3 กว้าง 4.5 ม.ระยะทาง 715เมตร หรือพื้นที่ไม่น้อยกว่า 11,257.50 ตร.ม.	ประชาชนได้รับความสะดวกในการสัญจรและการขนส่งสินค้าทางการเกษตร	กองช่าง

2. ยุทธศาสตร์การพัฒนาโครงสร้างพื้นฐาน และระบบโลจิสติกส์

2.1 กลยุทธ์พัฒนาและปรับปรุงโครงสร้างพื้นฐานระบบสาธารณูปโภคและสาธารณูปการ ให้มีมาตรฐาน

(1) แผนงานอุตสาหกรรมและการโยธา

ที่	โครงการ	วัตถุประสงค์	เป้าหมาย (ผลผลิตของโครงการ)	งบประมาณ					ตัวชี้วัด (KPI)	ผลที่คาดว่าจะได้รับ	หน่วยงาน รับผิดชอบ หลัก
				2566 (บาท)	2567 (บาท)	2568 (บาท)	2569 (บาท)	2570 (บาท)			
18	โครงการก่อสร้าง ถนนลาดยางแอสฟัลท์ คอนกรีต รหัสทางหลวง ท้องถิ่น พท.ถ.54-026 สาย หนองจันทร์-ควนนกหว้า หมู่ที่ 9	เพื่อความสะดวกใน การสัญจรและการ ขนส่งสินค้าทางการ เกษตรของประชาชน	ก่อสร้างถนนลาดยางแอส ฟัลท์คอนกรีต ผิวจราจร กว้าง 5 เมตร.ระยะทาง 1,252เมตร หรือพื้นที่ไม่ น้อยกว่า 6,260 ตร.ม.		5,473,000				ถนนลาดยางแอสฟัลท์ คอนกรีต ผิวจราจร กว้าง 5 เมตร.ระยะทาง 1,252เมตร หรือพื้นที่ไม่ น้อยกว่า 6,260 ตร.ม.	ประชาชนได้รับความ สะดวกในการสัญจร และการขนส่งสินค้า ทางการเกษตร	กองช่าง
19	โครงการก่อสร้าง ถนนลาดยางแอสฟัลท์ คอนกรีต รหัสทางหลวง ท้องถิ่น พท.ถ.54-008 สาย หลัก 15 - แหยมเคียน หมู่ที่ 3 บ้านห้วยขี้ไต้	เพื่อความสะดวกใน การสัญจรและการ ขนส่งสินค้าทางการ เกษตรของประชาชน	ก่อสร้างถนนลาดยางแอส ฟัลท์คอนกรีต ผิวจราจร กว้าง 5 เมตร ระยะทาง 3,050เมตร หรือพื้นที่ไม่ น้อยกว่า 15,250 ตาราง เมตร			9,220,000			ถนนลาดยางแอสฟัลท์ คอนกรีต ผิวจราจรกว้าง 5 เมตร ระยะทาง 3,050เมตร หรือพื้นที่ไม่ น้อยกว่า 15,250 ตาราง เมตร	ประชาชนได้รับความ สะดวกในการสัญจร และการขนส่งสินค้า ทางการเกษตร	กองช่าง

2. ยุทธศาสตร์การพัฒนาโครงสร้างพื้นฐาน และระบบโลจิสติกส์

แบบ ผ.02/2

2.1 กลยุทธ์พัฒนาและปรับปรุงโครงสร้างพื้นฐานระบบสาธารณูปโภคและสาธารณูปการ ให้มีมาตรฐาน

(1) แผนงานอุตสาหกรรมและการโยธา

ที่	โครงการ	วัตถุประสงค์	เป้าหมาย (ผลผลิตของโครงการ)	งบประมาณ					ตัวชี้วัด (KPI)	ผลที่คาดว่าจะ ได้รับ	หน่วยงาน รับผิดชอบ หลัก
				2566 (บาท)	2567 (บาท)	2568 (บาท)	2569 (บาท)	2570 (บาท)			
20	โครงการก่อสร้างถนนคอนกรีตเสริมเหล็ก รหัสทางหลวงท้องถิ่น พท.ถ54-004 สายหนองปริง-กันแร้ หมู่ที่ 2 บ้านกันแร้	เพื่อความสะดวกในการสัญจรและการขนส่งสินค้าทางการเกษตรของประชาชน	ก่อสร้างถนนคอนกรีตเสริมเหล็ก ผิวจราจร กว้าง 4 เมตร. ระยะทาง 1,300 เมตร หรือพื้นที่ไม่น้อยกว่า 5,200 ตร.ม.พร้อมไหล่ทาง(ลูกรัง) กว้างข้างละ 0.20 เมตร		3,895,000				ถนนคอนกรีตเสริมเหล็ก ผิวจราจร กว้าง 4 เมตร. ระยะทาง 1,300 เมตร หรือพื้นที่ไม่น้อยกว่า 5,200 ตร.ม.พร้อมไหล่ทาง(ลูกรัง) กว้างข้างละ 0.20 เมตร	ประชาชนได้รับความสะดวกในการสัญจรและการขนส่งสินค้าทางการเกษตร	กองช่าง
21	โครงการก่อสร้างถนนลาดยางแอสฟัลท์คอนกรีต รหัสทางหลวงท้องถิ่น พท.ถ.54-017 สายวังอึคย-ทับชุมเห็ด หมู่ที่ 7	เพื่อความสะดวกในการสัญจรและการขนส่งสินค้าทางการเกษตรของประชาชน	ก่อสร้างถนนลาดยางแอสฟัลท์คอนกรีต ผิวจราจรกว้าง 4 เมตร ระยะทาง 1,995 เมตร หรือพื้นที่ไม่น้อยกว่า 7,980 ตารางเมตร			6,070,000			ถนนลาดยางแอสฟัลท์คอนกรีต ผิวจราจรกว้าง 4 เมตร ระยะทาง 1,995 เมตร หรือพื้นที่ไม่น้อยกว่า 7,980 ตารางเมตร	ประชาชนได้รับความสะดวกในการสัญจรและการขนส่งสินค้าทางการเกษตร	กองช่าง
22	โครงการก่อสร้างถนนลาดยางแอสฟัลท์คอนกรีต รหัสทางหลวงท้องถิ่น พท.ถ.54-003 สายร่วมใจอุทิศ-หนองหรั่ง หมู่ที่ 9	เพื่อความสะดวกในการสัญจรและการขนส่งสินค้าทางการเกษตรของประชาชน	ก่อสร้างถนนลาดยางแอสฟัลท์คอนกรีต ผิวจราจร กว้าง 4 เมตร. ระยะทาง 2,267 เมตร หรือพื้นที่ไม่น้อยกว่า 9,068 ตร.ม.				6,890,000		ถนนลาดยางแอสฟัลท์คอนกรีต ผิวจราจร กว้าง 4 เมตร. ระยะทาง 2,267 เมตร หรือพื้นที่ไม่น้อยกว่า 9,068 ตร.ม.	ประชาชนได้รับความสะดวกในการสัญจรและการขนส่งสินค้าทางการเกษตร	กองช่าง

2.ยุทธศาสตร์การพัฒนาโครงสร้างพื้นฐาน และระบบโลจิสติกส์

2.1 กลยุทธ์พัฒนาและปรับปรุงโครงสร้างพื้นฐานระบบสาธารณูปโภคและสาธารณูปการ ให้มีมาตรฐาน

(1) แผนงานอุตสาหกรรมและการโยธา

ที่	โครงการ	วัตถุประสงค์	เป้าหมาย (ผลผลิตของ โครงการ)	งบประมาณ					ตัวชี้วัด (KPI)	ผลที่คาดว่าจะ ได้รับ	หน่วยงาน รับผิดชอบ หลัก
				2566 (บาท)	2567 (บาท)	2568 (บาท)	2569 (บาท)	2570 (บาท)			
23	โครงการก่อสร้างถนนคอนกรีตเสริมเหล็ก รหัสทางหลวงท้องถิ่น พท.ถ.54-059 สายวัดควนเพ็ง - หนักช้อย หมู่ที่ 10	เพื่อความสะดวกในการสัญจรและการขนส่งสินค้าทางการเกษตรของประชาชน	ก่อสร้างถนนคอนกรีตเสริมเหล็ก ผิวจราจรกว้าง 4 เมตร ระยะทาง 1,395เมตร หรือพื้นที่ไม่น้อยกว่า 5,580 ตารางเมตร ไหล่ทาง(ลูกรัง)ข้างละ 0.15 เมตร				3,990,000		ถนนคอนกรีตเสริมเหล็ก ผิวจราจรกว้าง 4 เมตร ระยะทาง 1,395เมตร หรือพื้นที่ไม่น้อยกว่า 5,580 ตารางเมตร ไหล่ทาง(ลูกรัง)ข้างละ 0.15 เมตร	ประชาชนได้รับความสะดวกในการสัญจรและการขนส่งสินค้าทางการเกษตร	กองช่าง
24	โครงการก่อสร้างถนนลาดยางแอสฟัลท์คอนกรีต รหัสทางหลวงท้องถิ่น พท.ถ.54-060 สายทางเกวียน-ต้นม่วง หมู่ที่ 10	เพื่อความสะดวกในการสัญจรและการขนส่งสินค้าทางการเกษตรของประชาชน	ก่อสร้างถนนลาดยางแอสฟัลท์คอนกรีต ผิวจราจร กว้าง 4 เมตร. ระยะทาง 1,332เมตร หรือพื้นที่ไม่น้อยกว่า 5,328 ตร.ม.				4,060,000		ถนนลาดยางแอสฟัลท์คอนกรีต ผิวจราจร กว้าง 4 เมตร.ระยะทาง 1,332เมตร หรือพื้นที่ไม่น้อยกว่า 5,328 ตร.ม.	ประชาชนได้รับความสะดวกในการสัญจรและการขนส่งสินค้าทางการเกษตร	กองช่าง

2.ยุทธศาสตร์การพัฒนาโครงสร้างพื้นฐาน และระบบโลจิสติกส์

2.1 กลยุทธ์พัฒนาและปรับปรุงโครงสร้างพื้นฐานระบบสาธารณูปโภคและสาธารณูปการ ให้มีมาตรฐาน

(1) แผนงานอุตสาหกรรมและการโยธา

ที่	โครงการ	วัตถุประสงค์	เป้าหมาย (ผลผลิตของโครงการ)	งบประมาณ					ตัวชี้วัด (KPI)	ผลที่คาดว่าจะ ได้รับ	หน่วยงาน รับผิดชอบ หลัก
				2566 (บาท)	2567 (บาท)	2568 (บาท)	2569 (บาท)	2570 (บาท)			
25	โครงการก่อสร้างถนนคอนกรีตเสริมเหล็ก รหัสทางหลวงท้องถิ่น พท.ถ. 54-061 สายข้างโรงเรียนบ้านควนเพ็ง-ชลประทานบ้านหัวควน หมู่ที่ 5	เพื่อความสะดวกในการสัญจรและการขนส่งสินค้าทางการเกษตรของประชาชน	ก่อสร้างถนนคอนกรีตเสริมเหล็ก ผิวจราจรกว้าง 3.5 เมตร ระยะทาง 1,850 เมตร หรือพื้นที่ไม่น้อยกว่า 6,475 ตารางเมตร ไหล่ทาง(ลูกรัง)ข้างละ 0.20 เมตร				4,661,000		ถนนคอนกรีตเสริมเหล็ก ผิวจราจรกว้าง 3.5 เมตร ระยะทาง 1,850 เมตร หรือพื้นที่ไม่น้อยกว่า 6,475 ตารางเมตร ม. ไหล่ทาง (ลูกรัง)ข้างละ 0.20 เมตร	ประชาชนได้รับความสะดวกในการสัญจรและการขนส่งสินค้าทางการเกษตร	กองช่าง
26	โครงการซ่อมสร้างถนนลาดยางแอสฟัลท์ คอนกรีต รหัสทางหลวงท้องถิ่น พท.ถ.54-063 สายบ้านหมอกา หมู่ที่ 4	เพื่อให้ประชาชนได้รับความสะดวกในการสัญจรไปมา และขนส่งสินค้าทางการเกษตร	ซ่อมสร้างถนนลาดยางแอสฟัลท์คอนกรีต ช่วงที่ 1 กว้าง 4 ม.ยาว 370 ม. ช่วงที่ 2 กว้าง 4 ม.ยาว 545 ม. หรือมีพื้นที่ไม่น้อยกว่า 3,660 ตร.ม.				2,620,000		ถนนลาดยางแอสฟัลท์คอนกรีต ช่วงที่ 1 กว้าง 4 ม.ยาว 370 ม. ช่วงที่ 2 กว้าง 4 ม.ยาว 545 ม. หรือมีพื้นที่ไม่น้อยกว่า 3,660 ตร.ม.	ประชาชนได้รับความสะดวกในการสัญจรไปมาและขนส่งสินค้า	กองช่าง
27	โครงการก่อสร้างระบบประปาหมู่บ้านแม่โต๊ะหล้าแบบผิวดินขนาดใหญ่ หมู่ที่ 4	เพื่อให้ประชาชน มีน้ำประปาใช้อย่างเพียงพอและทั่วถึง	ก่อสร้างระบบประปาหมู่บ้านแม่โต๊ะหล้าแบบผิวดินขนาดใหญ่ หมู่ที่ 4 (ตามแบบมาตรฐานกรมทรัพยากรน้ำ)					3,800,000	ระบบประปาหมู่บ้านแม่โต๊ะหล้าแบบผิวดินขนาดใหญ่ จำนวน 1 แห่ง	ประชาชน มีน้ำประปาใช้อย่างเพียงพอและทั่วถึง	กองช่าง

2. ยุทธศาสตร์การพัฒนาโครงสร้างพื้นฐาน และระบบโลจิสติกส์

2.1 กลยุทธ์พัฒนาและปรับปรุงโครงสร้างพื้นฐานระบบสาธารณูปโภคและสาธารณูปการ ให้มีมาตรฐาน

(1) แผนงานอุตสาหกรรมและการโยธา

ที่	โครงการ	วัตถุประสงค์	เป้าหมาย (ผลผลิตของโครงการ)	งบประมาณ					ตัวชี้วัด (KPI)	ผลที่คาดว่าจะได้รับ	หน่วยงาน รับผิดชอบ หลัก
				2566 (บาท)	2567 (บาท)	2568 (บาท)	2569 (บาท)	2570 (บาท)			
28	โครงการก่อสร้างถนนลาดยางแอสฟัลท์คอนกรีต รหัสทางหลวงท้องถิ่น พท.ถ.54-031 สายควนหินแทน-หนองหรั่ง หมู่ที่ 9	เพื่อความสะดวกในการสัญจรและการขนส่งสินค้าทางการเกษตรของประชาชน	ก่อสร้างถนนลาดยางแอสฟัลท์คอนกรีต ผิวจราจรกว้าง 4 เมตร ระยะทาง 1,185 เมตร หรือพื้นที่ไม่น้อยกว่า 4,740 ตารางเมตร					3,610,000	ถนนลาดยางแอสฟัลท์คอนกรีต ผิวจราจรกว้าง 4 เมตร ระยะทาง 1,185 เมตร หรือพื้นที่ไม่น้อยกว่า 4,740 ตารางเมตร	ประชาชนได้รับความสะดวกในการสัญจรและการขนส่งสินค้าทางการเกษตร	กองช่าง
29	โครงการก่อสร้างถนนคอนกรีตเสริมเหล็ก รหัสทางหลวงท้องถิ่น พท.ถ.54-014 สายควนหินแทน-หนองไอน หมู่ที่ 3	เพื่อความสะดวกในการสัญจรและการขนส่งสินค้าทางการเกษตรของประชาชน	ก่อสร้างถนนคอนกรีตเสริมเหล็ก ผิวจราจรกว้าง 3.5 เมตร ระยะทาง 1,535 เมตร หรือพื้นที่ไม่น้อยกว่า 5,372.50 ตารางเมตร ไหล่ทาง(ลูกรัง)ข้างละ 0.15เมตร					3,870,000	ถนนคอนกรีตเสริมเหล็ก ผิวจราจรกว้าง 3.5 เมตร ระยะทาง 1,535 เมตร หรือพื้นที่ไม่น้อยกว่า 5,372.50 ตารางเมตร ไหล่ทาง(ลูกรัง)ข้างละ 0.15เมตร	ประชาชนได้รับความสะดวกในการสัญจรและการขนส่งสินค้าทางการเกษตร	กองช่าง

2. ยุทธศาสตร์การพัฒนาโครงสร้างพื้นฐาน และระบบโลจิสติกส์

2.1 กลยุทธ์พัฒนาและปรับปรุงโครงสร้างพื้นฐานระบบสาธารณูปโภคและสาธารณูปการ ให้มีมาตรฐาน

(1) แผนงานอุตสาหกรรมและการโยธา

ที่	โครงการ	วัตถุประสงค์	เป้าหมาย (ผลผลิตของโครงการ)	งบประมาณ					ตัวชี้วัด (KPI)	ผลที่คาดว่าจะ ได้รับ	หน่วยงาน รับผิดชอบ หลัก
				2566 (บาท)	2567 (บาท)	2568 (บาท)	2569 (บาท)	2570 (บาท)			
30	โครงการก่อสร้างถนน แอสฟัลท์คอนกรีต รหัส ทางหลวงท้องถิ่น พท.ถ. 54-062 จากสายท่า เคียน-สายชายหาร บ้านหนองบ่อ หมู่ที่ 4	เพื่อความสะดวกใน การสัญจรและการ ขนส่งสินค้าทางการ เกษตรของ ประชาชน	ก่อสร้างถนนแอสฟัลท์ คอนกรีต ผิวจราจรกว้าง 4.5 เมตร ยาว 1,230 เมตร หรือพื้นที่ ไม่น้อย กว่า 5,535 ตารางเมตร					3,410,000	ถนนแอสฟัลท์ คอนกรีต ผิวจราจรกว้าง 4.5 เมตร ยาว 1,230 เมตร หรือพื้นที่ ไม่น้อย กว่า 5,535 ตารางเมตร	ประชาชนได้รับ ความสะดวกใน การสัญจรและการ ขนส่งสินค้า ทางการเกษตร	กองช่าง
31	โครงการซ่อมสร้างถนน แอสฟัลท์คอนกรีต รหัส ทางหลวงท้องถิ่น พท.ถ. 54-011 จากสายหนอง ผักบุ้ง-สายป่าไม้ไผ่ บ้าน หนองผักบุ้ง หมู่ที่ 10	เพื่อความสะดวกใน การสัญจรและการ ขนส่งสินค้าทางการ เกษตรของ ประชาชน	ซ่อมสร้างถนนแอสฟัลท์ คอนกรีต สายหนองผักบุ้ง- สายป่าไม้ไผ่ บ้านหนอง ผักบุ้ง ผิวจราจร กว้าง 6-4 เมตร ยาว 3,810 เมตร หรือพื้นที่รวม 20,860 ตารางเมตร					9,991,000	ถนนแอสฟัลท์ คอนกรีต สายหนอง ผักบุ้ง-สายป่าไม้ไผ่ บ้าน หนองผักบุ้ง ผิวจราจร กว้าง 6-4 เมตร ยาว 3,810 เมตร หรือพื้นที่ รวม 20,860 ตาราง เมตร	ประชาชนได้รับ ความสะดวกใน การสัญจรและการ ขนส่งสินค้า ทางการเกษตร	กองช่าง

2. ยุทธศาสตร์การพัฒนาโครงสร้างพื้นฐาน และระบบโลจิสติกส์

2.1 กลยุทธ์พัฒนาและปรับปรุงโครงสร้างพื้นฐานระบบสาธารณูปโภคและสาธารณูปการ ให้มีมาตรฐาน

(1) แผนงานอุตสาหกรรมและการโยธา

ที่	โครงการ	วัตถุประสงค์	เป้าหมาย (ผลผลิตของโครงการ)	งบประมาณ					ตัวชี้วัด (KPI)	ผลที่คาดว่าจะ ได้รับ	หน่วยงาน รับผิดชอบ หลัก
				2566 (บาท)	2567 (บาท)	2568 (บาท)	2569 (บาท)	2570 (บาท)			
32	โครงการก่อสร้างถนนคอนกรีตเสริมเหล็ก สายแยกบ่อโยก - ทับชุมเห็ด รหัสทางหลวง ท้องถิ่น พท.ถ54-025 หมู่ที่ 9	เพื่อความสะดวกในการขนส่งสินค้าทางการเกษตรของประชาชน	ก่อสร้างถนนคอนกรีตเสริมเหล็ก สายแยกบ่อโยก - ทับชุมเห็ด ขนาดผิวจราจรกว้าง 4.00 เมตร ยาว 1,186 เมตร หนา 0.15 เมตร มีพื้นที่ก่อสร้างไม่น้อยกว่า 4,744 ตารางเมตรพร้อมไหล่ทางลูกรังกว้างข้างละ 0.50 เมตร	3,560,000					ถนนคอนกรีตเสริมเหล็ก สายแยกบ่อโยก - ทับชุมเห็ด ขนาดผิวจราจรกว้าง 4.00 เมตร ยาว 1,186 เมตร หนา 0.15 เมตร มีพื้นที่ก่อสร้างไม่น้อยกว่า 4,744 ตารางเมตรพร้อมไหล่ทางลูกรังกว้างข้างละ 0.50 เมตร	ประชาชนได้รับการความสะดวกในการสัญจรและการขนส่งสินค้าทางการเกษตร	กองช่าง
33	โครงการก่อสร้างถนนคอนกรีตเสริมเหล็ก สายเกาะสัก - ไส้ทอน รหัสทางหลวงท้องถิ่น พท.ถ54-012 หมู่ที่ 4	เพื่อความสะดวกในการขนส่งสินค้าทางการเกษตรของประชาชน	ก่อสร้างถนนคอนกรีตเสริมเหล็ก สายเกาะสัก - ไส้ทอน ขนาดผิวจราจรกว้าง 4.00 เมตร ยาว 925 เมตร หนา 0.15 เมตร มีพื้นที่ก่อสร้างไม่น้อยกว่า 3,700 ตร.ม.	2,775,000					ถนนคอนกรีตเสริมเหล็ก สายเกาะสัก - ไส้ทอน ขนาดผิวจราจรกว้าง 4.00 เมตร ยาว 925 เมตร หนา 0.15 เมตร มีพื้นที่ก่อสร้างไม่น้อยกว่า 3,700 ตร.ม.	ประชาชนได้รับการความสะดวกในการสัญจรและการขนส่งสินค้าทางการเกษตร	กองช่าง
	รวม 33 โครงการ	-	-	54,245,000	40,318,000	15,290,000	22,221,000	24,681,000	-	-	-

รายละเอียดโครงการพัฒนา
แผนพัฒนาท้องถิ่น(พ.ศ. 2566 – 2570) แก้ไข ครั้งที่ 1/2566
สำหรับโครงการที่เกินศักยภาพขององค์กรปกครองส่วนท้องถิ่นที่ใช้สำหรับการประสานแผนพัฒนาท้องถิ่น
องค์การบริหารส่วนตำบลโคกทราย อำเภอป่าบอน จังหวัดพัทลุง

ก.ยุทธศาสตร์ชาติ 20 ปี ยุทธศาสตร์ชาติ ที่ 6 ด้านปรับสมดุลและพัฒนาระบบการบริหารจัดการภาครัฐ

ข.แผนพัฒนาเศรษฐกิจและสังคมแห่งชาติ ฉบับที่ 13 หมายความว่า 13 ไทยมีภาครัฐที่ทันสมัย มีประสิทธิภาพ และตอบโจทย์ประชาชน

ค. Sustainable Development Goal : SDGs เป้าหมายที่ 16 : ส่งเสริมสังคมที่สงบสุขและครอบคลุมเพื่อการพัฒนาที่ยั่งยืน ให้ทุกคนเข้าถึงความยุติธรรมและสร้างสถาบันที่มีประสิทธิผล รับผิดชอบและครอบคลุมในทุกระดับ

ง.ยุทธศาสตร์จังหวัดที่ 5 การพัฒนาโครงสร้างพื้นฐาน การคมนาคมและโลจิสติกส์ และการบริหารจัดการบ้านเมืองที่น่าอยู่และทันสมัย เชื่อมโยงภาคใต้ฝั่งอ่าวไทย ภาคใต้ฝั่งอันดามัน จังหวัดชายแดนใต้ และอาเซียนตอนใต้

จ.ยุทธศาสตร์การพัฒนาขององค์กรปกครองส่วนท้องถิ่นในเขตจังหวัด ที่ 8 การพัฒนาประสิทธิภาพการบริหารจัดการองค์กรปกครองส่วนท้องถิ่น

7. ยุทธศาสตร์การพัฒนาประสิทธิภาพการบริหารจัดการองค์กรปกครองส่วนท้องถิ่น

7.1 กลยุทธ์พัฒนาระบบบริการและบริหารจัดการองค์กรอย่างมีธรรมาภิบาล

(1) แผนงานอุตสาหกรรมและการโยธา

ที่	โครงการ	วัตถุประสงค์	เป้าหมาย (ผลผลิตของ โครงการ)	งบประมาณ					ตัวชี้วัด (KPI)	ผลที่คาดว่าจะ ได้รับ	หน่วยงาน รับผิดชอบ หลัก
				2566 (บาท)	2567 (บาท)	2568 (บาท)	2569 (บาท)	2570 (บาท)			
1	โครงการก่อสร้างอาคารศูนย์พัฒนาเด็กเล็ก ขนาด 51 - 80 คน (ตอกเสาเข็ม) ศูนย์อบรมเด็กก่อนเกณฑ์วัดโคกทราย อบต.โคกทราย อำเภอป่าบอน จังหวัดพัทลุง	เพื่อให้เด็กเล็กได้มีอาคารเรียนที่ได้มาตรฐาน	ศูนย์พัฒนาเด็กเล็กตามแบบมาตรฐานประเภทอาคารศูนย์พัฒนาเด็กเล็ก ขนาด 51-80 คน	2,470,000					มีอาคารศูนย์พัฒนาเด็กเล็กที่ได้มาตรฐาน จำนวน 1 หลัง	เด็กก่อนวัยเรียนมีสถานที่เรียนที่ได้มาตรฐาน	กองการศึกษา

7. ยุทธศาสตร์การพัฒนาประสิทธิภาพการบริหารจัดการองค์การปกครองส่วนท้องถิ่น

7.1 กลยุทธ์พัฒนาระบบบริการและบริหารจัดการองค์การอย่างมีธรรมาภิบาล

(1) แผนงานอุตสาหกรรมและการโยธา

ที่	โครงการ	วัตถุประสงค์	เป้าหมาย (ผลผลิตของ โครงการ)	งบประมาณ					ตัวชี้วัด (KPI)	ผลที่คาดว่าจะ ได้รับ	หน่วยงาน รับผิดชอบ หลัก
				2566 (บาท)	2567 (บาท)	2568 (บาท)	2569 (บาท)	2570 (บาท)			
2	โครงการก่อสร้างอาคาร พัฒนาศักยภาพผู้สูงอายุ และผู้พิการตำบลโคก ทราย	เพื่อเป็นการส่งเสริมให้ ผู้สูงอายุและผู้พิการมี ศักยภาพในการดำเนิน ชีวิต	ก่อสร้างอาคารขนาด กว้าง 16 เมตร ยาว 12 เมตร	2,500,000					อาคารพัฒนาศักยภาพ ผู้สูงอายุและผู้พิการ ตำบลโคกทราย	ผู้สูงอายุและผู้พิการ มีศักยภาพในการ ดำเนินชีวิต	สำนักปลัด
3	โครงการก่อสร้างรั้ว พร้อมประตูป้าย ศูนย์ อบรมเด็กก่อนเกณฑ์วัด โคกทราย	เพื่อความเป็นระเบียบ เรียบร้อยและความ ปลอดภัยของเด็กเล็ก	ก่อสร้างรั้วพร้อมประตู ป้าย ศูนย์อบรมเด็กก่อน เกณฑ์วัดโคกทราย จำนวน 1 แห่ง		1,720,000				รั้วพร้อมประตูป้าย ศูนย์อบรมเด็กก่อน เกณฑ์วัดโคกทราย	เด็กได้รับความ ปลอดภัย	กอง การศึกษาฯ
	รวม 3 โครงการ	-	-	4,970,000	1,720,000	-	-	-			

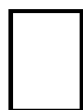
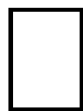
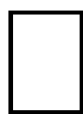

แบบ ผ.03

บัญชีครุภัณฑ์

บัญชีครุภัณฑ์

สำหรับที่ไม่ได้ดำเนินการจัดทำเป็นโครงการพัฒนาท้องถิ่น
แผนพัฒนาท้องถิ่น (พ.ศ.2566 – 2570) แก้ไข ครั้งที่ 1/2566
องค์การบริหารส่วนตำบลโคกทราย อำเภอป่าบอน จังหวัดพัทลุง

1.ประเภทครุภัณฑ์สำนักงาน

7.1 กลยุทธ์พัฒนาระบบบริการและบริหารจัดการองค์กรอย่างมีธรรมาภิบาล

(1) แผนงานการศึกษา

ที่	ครุภัณฑ์	เป้าหมาย (ผลผลิตของครุภัณฑ์)	งบประมาณและที่ผ่านมา					ผลที่คาดว่าจะได้รับ	หน่วยงาน รับผิดชอบ หลัก
			2566 (บาท)	2567 (บาท)	2568 (บาท)	2569 (บาท)	2570 (บาท)		
1	ชั้นวางรองเท้า	ชั้นวางรองเท้า จำนวน 16 หลัง ขนาดไม่น้อยกว่า 23x123x41 ซม.	56,000	56,000	56,000	56,000	56,000	มีชั้นวางรองเท้า สำหรับวางรองเท้าเด็ก เล็กในสถานศึกษาใน สังกัด	กองการศึกษา
2	ชั้นวางหนังสือ	ชั้นวางหนังสือ จำนวน 4 หลัง ขนาดไม่น้อยกว่า 108x30x90 ซม. มี 3 ชั้น ชั้นละ 3 ช่อง	26,000	26,000	26,000	26,000	26,000	มีชั้นวางหนังสือ สำหรับวางหนังสือใน สถานศึกษาในสังกัด	กองการศึกษา
3	เครื่องเคลือบบัตร	เครื่องเคลือบบัตร จำนวน 4 เครื่อง ตัวเครื่องทำจากโลหะคุณภาพดี ขนาดเครื่อง 20x40x11	32,000	32,000	32,000	32,000	32,000	มีเครื่องเคลือบบัตร สำหรับใช้ในการ ปฏิบัติงานของ สถานศึกษาในสังกัด	กองการศึกษา

1.ประเภทครุภัณฑ์สำนักงาน

7.1 กลยุทธ์พัฒนาระบบบริการและบริหารจัดการองค์การอย่างมีธรรมาภิบาล

(1) แผนงานการศึกษา

ที่	ครุภัณฑ์	เป้าหมาย (ผลผลิตของครุภัณฑ์)	งบประมาณและที่ผ่านมา					ผลที่คาดว่าจะได้รับ	หน่วยงาน รับผิดชอบ หลัก
			2566 (บาท)	2567 (บาท)	2568 (บาท)	2569 (บาท)	2570 (บาท)		
4	ตู้ยาสามัญประจำบ้าน	ตู้ยาสามัญประจำบ้าน จำนวน 3 ตู้ ขนาดไม่น้อยกว่า 30x17x17 ซม. ทำจากสแตนเลส	10,500	10,500	10,500	10,500	10,500	มีตู้ยาสามัญประจำบ้าน สำหรับเก็บยาสามัญประจำ บ้านในสถานศึกษาในสังกัด	กองการศึกษา
5	ตู้ล็อกเกอร์ แบบ 15 ลิ้นชัก	ตู้ล็อกเกอร์ แบบ 15 ลิ้นชัก จำนวน 4 ตู้ หน้าบานตู้ที่บไม่สามารถมองเห็นภายในได้ มีคุณสมบัติตามมาตรฐานผลิตภัณฑ์อุตสาหกรรม(มอก.)	26,000	26,000	26,000	26,000	26,000	มีตู้ล็อกเกอร์ แบบ 15 ลิ้นชัก สำหรับเก็บเอกสารใน สถานศึกษาในสังกัด	กองการศึกษา
6	ชั้นวางอเนกประสงค์	ชั้นวางอเนกประสงค์ จำนวน 4 ชุด ขนาดไม่น้อยกว่า 29x168x89 ซม. ชั้นวาง 12 ช่อง สามารถประกอบชิดกันและแยกออกจากกันได้	16,000	16,000	16,000	16,000	16,000	ชั้นวางอเนกประสงค์ สำหรับเก็บวัสดุอุปกรณ์ใน สถานศึกษาในสังกัด	กองการศึกษา
		รวม	165,500	165,500	165,500	165,500	165,500		

2.ประเภทครุภัณฑ์คอมพิวเตอร์หรืออิเล็กทรอนิกส์

7.1 กลยุทธ์พัฒนาระบบบริการและบริหารจัดการองค์การอย่างมีธรรมาภิบาล

(1) แผนงานการรักษาความสงบภายใน

ที่	ครุภัณฑ์	เป้าหมาย (ผลผลิตของครุภัณฑ์)	งบประมาณและที่ผ่านมา					ผลที่คาดว่าจะได้รับ	หน่วยงาน รับผิดชอบ หลัก
			2566 (บาท)	2567 (บาท)	2568 (บาท)	2569 (บาท)	2570 (บาท)		
1	กล้องโทรทัศน์วงจรปิดชนิดเครือข่ายแบบมุมมองคงที่สำหรับติดตั้งภายนอกอาคาร แบบที่ 1	กล้องโทรทัศน์วงจรปิดชนิดเครือข่ายแบบมุมมองคงที่สำหรับติดตั้งภายนอกอาคาร แบบที่ 1 จำนวน 1 ชุด			55,000			มีกล้องโทรทัศน์วงจรปิดชนิดเครือข่ายสำหรับใช้ในงานรักษาความปลอดภัย วิเคราะห์ภาพ และงานอื่นๆ ติดตั้งบริเวณบ้านหัวควนแม่โต๊ะหล้า หมู่ที่ 4	สำนักปลัด
		รวม	-	-	55,000	-	-		

3.ประเภทครุภัณฑ์ยานพาหนะและขนส่ง

7.1 กลยุทธ์พัฒนาระบบบริการและบริหารจัดการองค์การอย่างมีธรรมาภิบาล

(1) แผนงานการรักษาความสงบภายใน

ที่	ครุภัณฑ์	เป้าหมาย (ผลผลิตของครุภัณฑ์)	งบประมาณและที่ผ่านมา					ผลที่คาดว่าจะได้รับ	หน่วยงาน รับผิดชอบ หลัก	
			2566 (บาท)	2567 (บาท)	2568 (บาท)	2569 (บาท)	2570 (บาท)			
1	ป้ายไฟหยุดตรวจ	<p>ป้ายไฟหยุดตรวจ</p> <p>ป้ายสามเหลี่ยมแบบโปร่ง ระบบไฟฟ้า 220V</p> <p>จำนวน 2 ป้าย</p> <p>-ขนาด 160ซม×100ซม×60ซม.</p> <p>-ไฟกระพริบ LED 6.5 นิ้ว 12V ปรับระบบไฟได้ 4 จังหวะ</p> <p>-หลอดนีออน LED (18W) จำนวน 2 อัน</p> <p>พร้อมสายไฟ VCT 15 เมตร ใช้งานได้สะดวก</p> <p>-ป้ายหยุดตรวจวงกลมขนาด 45 ซม. ติดสติ๊กเกอร์สะท้อนแสง</p> <p>-ป้ายชื่อหน่วยงานขนาด 16×69 ซม. ติดสติ๊กเกอร์ทึบแสง</p> <p>-ล้อกระแทกพลาสติก 8 นิ้ว</p>	30,000						<p>มีป้ายไฟหยุดตรวจ</p> <p>สำหรับใช้ในงาน</p> <p>ป้องกันและบรรเทาสา</p> <p>ธารณภัยในการแก้ไข</p> <p>ปัญหาการมองไม่เห็น</p> <p>สิ่งกีดขวาง</p>	สำนักปลัด
		รวม	30,000	-	-	-	-			